BIBLIOTECA SAN MARTIN
R.E. DE SAN MARTIN 1843

LOS ANDES

CATORCE PAGINAS
Precio del Ejemplar $ 30,00

Año XCIV | Registro Nacional de la Propiedad Intelectual Año 1976: Nº 1.317.361 | MENDOZA — Miércoles 28 de Julio de 1976 | Publicación adherida al Instituto Verificador de Circulaciones | Núm. 31.348

Bruera hará una visita a Tucumán

BUENOS AIRES, 27. (NA). — El ministro de Cultura y Educación, profesor Ricardo Pedro Bruera, viajará a mediados de la próxima semana a Tucumán para responder a una invitación que le hiciera el gobernador de esa provincia, general Antonio Domingo Bussi, según trascendió en medios responsables.

Bruera se propone inaugurar una escuela, dictar una clase de 45 minutos para docentes y alumnos sobre la nueva materia "Formación Cívica" y hacer, en general, un relevamiento del área educativa, cultural, científica y tecnológica. Visitará, asimismo, la zona donde se desarrollan operaciones militares.

Los reyes de España en Vigo

En Vigo, España, junto a la reina Sofía, el rey Juan Carlos (centro) se dirige a la muchedumbre que ha recorrido un largo camino para verlos. El monorca se encuentra en la provincia de Orense en una visita de cuatro días. (Radiofoto de UPI).

La Armada hará hoy un homenaje a Mamerto Esquiú

BUENOS AIRES, 27 (NA). - En el Edificio Libertad, sede del Comando General de la Armada, se realizará mañana a las 18.30 un acto de homenaje a Fray Mamerto Esquiú, en adhesión de la institución naval a la conmemoración del sesquicentenario de su nacimiento.

Lo presidirá el secretario general naval, contralmirante Humberto Barbuzzi y han sido especialmente invitados a él los gobernantes de las provincias de Catamarca y Córdoba; familiares de Esquiú, autoridades eclesiásticas y representantes de entidades de estudios históricos.

Para referirse al pensamiento de Esquiú y el de su época, pronunciará una conferencia el profesor Carlos María Ibáñez.

Será intensificado el comercio con Paraguay

Guzzetti habló con Stroessner. Acelerarán la construcción del complejo de Yacyretá

ASUNCION, 27. (UPI). — El Paraguay y la Argentina están resueltos a acelerar la construccion del complejo energético de Yacyretá, intensificar el intercambio comercial y poner en ejecución varios acuerdos ya firmados, como pasos inmediatos dentro de una firme política de cooperación dijeron hoy fuentes autorizadas de esta capital.

Estas decisiones han resultado de la visita del ministro de Relaciones Exteriores de la Argentina, contralmirante César A. Guzzetti, a su colega paraguayo Alberto Nogués.

Entretanto, Guzzetti calificó de muy "agradable y provechosa" la conversación de 45 minutos que tuvo hoy con el presidente Alfredo Stroessner en el palacio de gobierno.

"Estoy muy complacido por los conceptos del presidente y de sus ideas sobre la necesidad de incrementar nuestras relaciones", afirmó el canciller argentino.

A mediodía los cancilleres Nogués y Guzzetti firmaron tres protocolos adicionales y cinco cartas reversales que formarán parte de la estructura jurídica y financiera de Yacyretá.

Según los observadores el tema de Yacyretá ha ocupado un lugar principal en las conversaciones de Asunción, durante las cuales fueron considerados en términos generales temas para acelerar el proyecto.

La preocupación por impulsar Yacyretá se reflejó en los discursos pronunciados hoy por Nogués y Guzzetti al recibir éste la gran cruz de la orden nacional del mérito.

Nogués destacó que Yacyretá define "una era de mutuo e irrenunciable entendimiento que ambiciona asegurar la prosperidad y el bienestar de los dos pueblos".

El canciller Guzzetti dijo, a su vez, que la Argentina y Paraguay han encarado con condición irrevocable el aprovechamiento conjunto de nuestros recursos naturales, para lograr mancomunados el bienestar de nuestros pueblos".

El canciller argentino ofrecerá esta noche una recepción en la embajada argentina para retribuir atenciones y mañana a las 11 A.M. partirá de regreso a Buenos Aires.

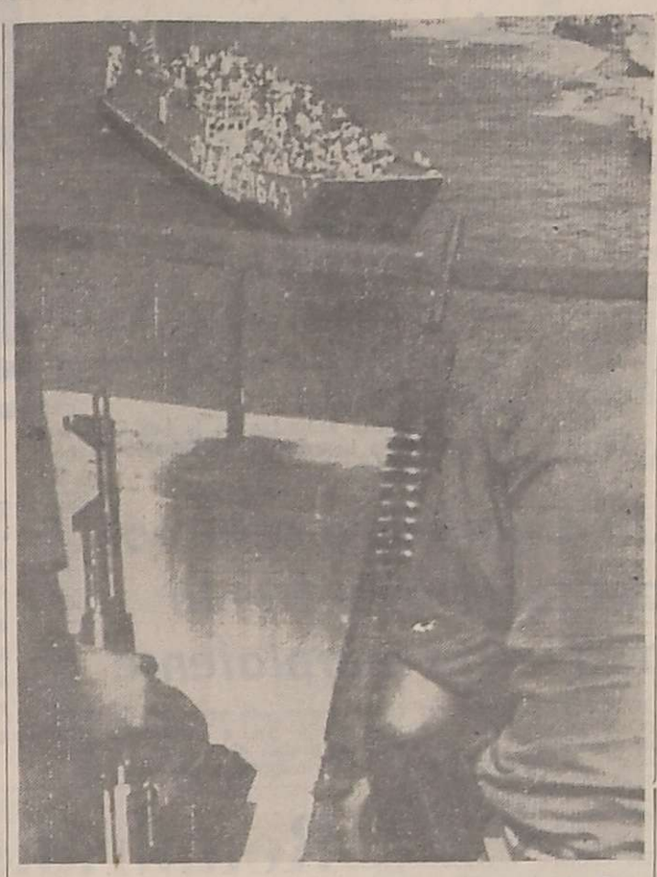

Guerrilleros palestinos observan las maniobras de desamarre de una lancha de desembarco que aleja de las costas sirias a 300 estadounidenses y otros extranjeros. Esta será, posiblemente, la última evacuación organizada de extranjeros de la convulsionada ciudad de Beirut. (Radiofoto de UPI).

Potencia instalada de energía hidroeléctrica

ASUNCION, 27. (UPI). — El complejo hidroeléctrico de Yacyretá podrá tener una máxima potencia instalada de cinco millones de kilovatios frente a los 3,2 millones de kilovatios calculados en los estudios preliminares, informó hoy a United Press International (UPI) el director ejecutivo del ente binacional, ingeniero Juan Legisa.

Dijo el funcionario que está en estudio la posibilidad de convertir el dique de compensación previsto para Yacyretá en los puntos llamados Itatí, Argentina, e Ita Corá, Paraguay, en el río Paraná, en una presa de aprovechamiento hidroeléctrico, lo que aportaría un caudal energético adicional de un millón de kilovatios.

El ingeniero Legisa, que representa a la Argentina en el ente binacional, dijo que la potencia instalada de energía hidroeléctrica en su país era actualmente de unos tres millones de kilovatios, cifra ésta, que, daba una idea de la extraordinaria importancia del proyecto Yacyretá.

Confirmó el funcionario que no está en consideración la posible incorporación de los estudios sobre Corpus al ente binacional de Yacyretá, desmintiendo así algunas versiones de prensa.

Habilitarán en 1978 el túnel "Cristo Redentor"

BUENOS AIRES, 27. (Télam). — La Argentina y Chile acordaron hoy aquí la habilitación del nuevo túnel internacional "Cristo Redentor" para el mes de diciembre de 1978.

El acuerdo está contenido en una declaración conjunta firmada esta tarde entre el secretario de Transporte y Obras Públicas, ingeniero Federico Camba, y el ministro de Obras Públicas chileno, general de brigada Raúl Vargas Miquel, el documento se completa con otros acuerdos sobre la integración física de ambos países.

Los jurados de la muestra rural iniciaron su labor

BUENOS AIRES, 27 (Télam). —Al entrar en su undécimo día, la 28ª Exposición Internacional de Agricultura, Ganadería e Industria, desplegó una actividad intensa, que contrastó con el panorama apacible de dias anteriores, con motivo de comenzar hoy la labor los jurados de clasificación de las distintas especies y razas.

Esa tarea se inició a las 8.30 en las pistas señaladas con los numeros 2 al 6, donde se procedió a la clasificación de ejemplares de dos de las cuatro razas bovinas tradicionales: Holando Argentino y Hereford, así como de reproductores equinos de la raza Criolla y de bovinos Fleckvieh. Los Shorthorn y Aberdeen Angus, por su parte, ingresaron en las pistas 1 y 2, recién a las 14.

Un desusado despliegue de actividad se advirtió, no obstante, desde las primeras horas del día. Varios centenares de metros de pasto cama fueron tendidos en el trayecto entre los pabellones y las pistas, formando caminos para facilitar el desplazamiento de los animales, en particular de los bovinos, algunos de los cuales, como en el caso de representantes de las razas Fleckvieh y Charolais, superan los 1.200 kilos de peso.

Los peones no tuvieron descanso. Ya desde antes de la salida del sol se los vio atendiendo los reproductores, cepillándolos, limpiando sus pezuñas y cuidando su aspecto, como si en vez de llevárselos ante un jurado de razas de carne y leche, se los condujera a un concurso de belleza animal.

Además de los bovinos, compitieron hoy los caballos de raza criolla, cerdos Jersey y ovinos Hampshire Down y Corriedale. En todos los casos, al amparo de una jornada fresca, pero agradable, el desplazamiento de los animales y la labor de los jurados fue seguida con interés por gran cantidad de público que, en algunos casos, ocupó las gradas contiguas a la pista central y, en otros, se situó a ambos lados de los caminos de pasto que, bordeados de vallas metálicas, llevaban desde los boxes a las pistas.

También a las amas de casa interesa la muestra. En su ámbito hay ofertas que no pasan desapercibidas para quienes saben comprar. Así, en el pabellón de ovinos se ofrecen diferentes cortes de carne a precio promocional: 100 pesos el kilo. Igual sentido tienen las ofertas de prendas de lana.

El desequilibrio de Tesorería se redujo

Disminuyó del 63 al 27 o/o en un trimestre

BUENOS AIRES, 27 (NA). — La Secretaria de Hacienda de la Nación dio a conocer un análisis oficial sobre la evolución del desequilibrio de la Tesorería General de la Nación a través de los seis últimos trimestres, señalando que en los últimos tres meses del corriente año "refleja una brusca reversión de la tendencia observada a partir de junio del año anterior".

El informe puntualiza que "el desequilibrio del segundo trimestre de 1976 ascendió a 55.746 millones de pesos nuevos, lo que representa un 3.04 por ciento del producto bruto interno".

Más detalles

"Al respecto cabe destacar —continúa— que este es el nivel más bajo alcanzado en los seis trimestres analizados, representando una caída del 36 por ciento en términos reales, con relación al de igual período del año anterior, en tanto que, comparado con el resultado del primer trimestre de 1976, la reducción asciende al 78 por ciento".

"Esta caída del desequilibrio de la Tesorería General tiene su origen en un efectivo control del gasto público —afirma el estudio oficial— a la vez que se ha recurrido a un importante financiamiento mediante la utilización del crédito".

Comparaciones

"De tal forma, definiendo el gasto como el total de egresos menos la amortización de la deuda pública y otros ingresos, se observa que la relación desequilibrio-pagos en el segundo trimestre de 1976 ascendió al 27 por ciento en tanto que en el trimestre anterior y en igual período del año 1975, dicha relación ascendió al 63 por ciento y al 39 por ciento respectivamente", agregó.

"Esta evolución significó una considerable disminución en la creación monetaria para el financiamiento del Gobierno Nacional de tal firma que en el segundo trimestre del corriente año las operaciones con el Banco Central representaron en términos nominales el 49 % de la utilización verificado en los tres primeros meses del año", se señala.

Perspectivas

"Estos resultados —destaca el análisis oficial— están reflejando la adopción de medidas de efecto inmediato, como son el central del gasto y el financiamiento a través de medios no inflacionarios".

"En cuanto a los recursos corrientes —se apunta— si bien se aprecia una leve recuperación en términos reales en relación al primer trimestre del año, no era posible esperar un resultado distinto por cuanto las principales medidas adoptadas en el orden tributario recién comenzarán a incidir sobre la recaudación a partir del mes de julio".

Se observa luego que "en cuanto a la evolución del gasto, puede advertirse que el mismo ascendió en el segundo trimestre al 11.18 por ciento del producto bruto interno, en tanto que el trimestre anterior y en igual período del año 1975, dicha relación fue, respectivamen del 17,26 por ciento y 12,04 por ciento".

Finalmente, se señala que "en cuanto al financiamiento producido a través de la utilización neta del crédito se observa que la misma se incrementó en 54 por ciento en términos reales en relación a la del primer trimestre de 1976, acudiendo de tal forma, a la utilización de un medio exento de presiones inflacionarias. Para el cumplimiento de ese objetivo se creó un activo financiero altamente competitivo en el mercado financiero que mantuvo un alto nivel de captación del ahorro privado compensando el menor atractivo de los valores nacionales ajustables debido a la significativa desaceleración registrada en la tasa de crecimiento de los precios".

La reforma de la ley de expropiaciones

BUENOS AIRES, 27. (Télam). — En el Ministerio de Justicia quedó constituido un grupo de trabajo, que tendrá a su cargo realizar los estudios necesarios para definir la reforma de la Ley Nº 13.264, de expropiaciones.

Dicho grupo de trabajo —designado en el ámbito de la Subsecretaría de Asuntos Legislativos— actuará con la supervisión del doctor Miguel S. Marienhoff y estará integrado por los doctores Adalberto Enrique Cozzi, Juan Carlos Cassagne y Carlos Alberto Vaquer.

Martínez de Hoz habló con jefes del Ejército

Pormenorizado informe sobre su gira europea

BUENOS AIRES, 27 (NA). — El ministro de Economía, doctor Alfredo Martínez de Hoz, informó hoy en extenso a los altos mandos del Ejército sobre el resultado de su reciente misión en Europa, donde efectuó gestiones ante la banca oficial y privada para lograr esencialmente, la refinanciación de la deuda externa, así como para la obtención de créditos.

Lo hizo durante un almuerzo que se sirvió en el edificio "Libertador", sede del Comando General del Ejército, en el que participaron también el secretario de Hacienda, doctor Juan Alemann, el presidente del Banco de la Nación, doctor Juan María Ocampo y el vicepresidente segundo del Banco Central, doctor Cristian Zimmermann.

Asistieron al almuerzo el jefe del Estado Mayor General, general de división Roberto Eduardo Viola, el segundo jefe de ese organismo, general Leopoldo Fortunato Galtieri, el comandante de Institutos Militares, general de brigada Santiago Omar Riveros, el director de Fabricaciones Militares, general Diego Ernesto Urricariet, el comandante del Primer Cuerpo de Ejército, con asiento en Palermo, general de brigada Carlos Guillermo Suárez Mason, el secretario general del Comando General, general Carlos Dalla Tea, y los titulares de las distintas jefaturas del Estado Mayor General, generales de brigada Luis Warckacister, Carlos A. Martínez, Luciano Jauregui y José Montes.

Los integrantes del equipo económico explicaron aspectos de la situación financiera, especialmente en lo que hace a los requerimientos en el área impositiva.

El titular de Economía postergó en cambio, sin que se determinara por qué causas, una exposición que debía efectuar esta tarde en la sala de situación de la Presidencia de la Nación, ante el teniente general Jorge Rafael Videla y los ministros del Poder Ejecutivo. Si bien oficialmente sólo se informó sobre la postergación de esa actividad previa en la agenda del titular de la cartera económica, en medios allegados a ese ministerio se señaló que había sido el propio Martínez de Hoz quien solicitó al Presidente de la Nación que la exposición fuese diferida unos días a fin de permitirle en ese lapso poner en marcha algunas medidas que quedaron pospuestas en razón de su viaje a Europa.

En las mismas esferas vinculadas al área económica se indicó hoy que el ministro Martínez de Hoz podría hacer importantes anuncios mañana en la cena de la Bolsa de Comercio a la que ha sido especialmente invitado y en cuyo transcurso hará uso de la palabra. A la misma comida se había anunciado que asistiría el Presidente de la Nación, pero esta tarde, voceros responsables de la Casa de Gobierno daban casi por seguro que el primer mandatario no habrá de concurrir, en razón de sus múltiples obligaciones.

Otras decisiones del ministro de Economía serán adelantadas, dijeron fuentes allegadas a esa cartera durante un programa de televisión al que Martínez de Hoz ha prometido concurrir el jueves por la noche.

El presidente visitó la sede de Energía Atómica

Almorzó con el titular de ese organismo

BUENOS AIRES, 27 (NA).— En una actitud que significa tácitamente un reconocimiento y apoyo a la labor cumplida por los investigadores argentinos en materia nuclear, el presidente de la Nación, teniente general Jorge Rafael Videla, almorzó este mediodía en la sede de la Comisión Nacional de Energía Atómica con el titular de dicho organismo, capitán de navío Carlos Castro Madero, y otras autoridades del mismo.

El jefe del Estado arribó a la Casa de Gobierno poco después de las 7.30, y de inmediato se dedicó, junto con sus colaboradores, a la atención de diversos asuntos en trámites sometidos a consideración del Poder Ejecutivo, tarea ésta que le demandó hasta pasadas las 10.30.

La primera audiencia oficial del día fue concedida por el teniente general Videla al titular de la Secretaría de Inteligencia del Estado (SIDE), general de brigada Otto Carlos Paladino, tras lo cual ingresó al despacho presidencial el embajador argentino ante la UNESCO (Organización de las Naciones Unidas para la Educación y la Cultura), Víctor Massuh, quien se despidió del jefe de Estado con motivo de su inminente partida del país.

Poco antes de las 12 fue recibido en el gabinete de trabajo del teniente general Videla el ministro de Educación, Ricardo Pedro Bruera, quien dialogó durante casi media hora con el presidente de la Nación sobre temas específicos de su área.

Culminada esta etapa el presidente partió desde la Casa Rosada rumbo a la sede de la Comisión Nacional de Energía Atómica ubicada sobre la Av. del Libertador en el Barrio de Núñez de esta capital, donde almorzó con el titular del organismo, capitán de navío Castro Madero y otras autoridades.

La actitud del teniente general Videla aparece como un apoyo del más alto nivel del gobierno nacional —ya que concurre investido además en su carácter de miembro de la Junta Militar y comandante general del Ejército— a una institución dedicada desde hace dos décadas a la investigación nuclear y que merced al talento desplegado en ese lapso se ubica a la cabeza de sus similares de Latinoamérica.

Le corresponde además a la Comisión de Energía Atómica gran parte de la responsabilidad por la ya instalada y en funcionamiento Central Atómica de Atucha, en la Provincia de Buenos Aires, como así también en la construcción de su similar en Río Tercero, Córdoba, y en el proyecto de la tercera central de este tipo que se instalará en la Provincia de Mendoza.

Autorizaron a Aerolíneas a adquirir un Jumbo-Jet

Tiene capacidad para transportar 350 pasajeros

BUENOS AIRES, 27 (Télam) — Aerolíneas Argentinas se apresta a sumarse a las compañías aerocomerciales que operan los gigantescos aviones de cabina ancha, después que el Poder Ejecutivo ratificara hoy el contrato realizado entre la empresa aérea estatal y la compañía "The Boeing Co." de EE. UU., para la compra de una aeronave Boeing 747-287 B con capacidad para 350 pasajeros.

El decreto autoriza además a la empresa a gestionar la financiación correspondiente ante el Export Import Bank (Eximbank) de los Estados Unidos, bancos comerciales y otras instituciones financieras, con la garantía del Banco de la Nación Argentina en todos los instrumentos de pago.

El contrato ratificado hoy en todas sus partes, había sido firmado a comienzos del año pasado, pero los incesantes cambios en la conducción económica del gobierno depuesto el 24 de marzo impidieron convalidar la operación. Originariamente, el contrato preveía además el arrendamiento de otra máquina similar, que nunca fue utilizada, aunque el año pasado debieron abonarse alrededor de 5.000 dólares diarios en concepto de intereses y gastos de mantenimiento, en razón de la indefinición oficial, mientras Aerolíneas Argentinas acumulaba un enorme déficit operativo.

Según se explicó, el advenimiento del nuevo gobierno permitió una renegociación del convenio efectuado con "The Boeing Co", que facilitó la compra definitiva, autorizada ahora.

En un comunicado emitido esta tarde, la compañía aérea estatal anticipó que "iniciará de inmediato las gestiones pertinentes para obtener el cien por ciento de la financiación", ante el Eximbank y otras instituciones financieras.

Además, informó que el gigantesco avión que se incorporará a su flota "es la aeronave de ese tipo más avanzada tecnológicamente y mejor equipada de las producidas hasta el presente por dicha fábrica norteamericana".

El Boeing 747, denominado familiarmente "Jumbo-Jet" por su extraordinaria capacidad y tamaño, es un avión de cabina ensanchada que inicialmente será destinado por Aerolíneas Argentinas para sus servicios a Europa. Con un largo total de 70,66 metros y una envergadura d 59,64, sus cuatro turbinas de 22.680 kilos de empuje cada una, le permiten desarrollar una velocidad de 990 kms. por hora, volando a una altura de 13.750 metros.

La aeronave que incorporará

(Pasa a la pág. 2, col. 7ª)

Fueron evacuados del Líbano 309 extranjeros

Tanques sirios atacaron bases guerrilleras

BEIRUT, 27 (UPI). — Una barcaza de desembarco de los Estados Unidos evacuó hoy a 309 extranjeros de el Líbano, en su mayoría estadounidenses, mientras cañones y morteros sacudían los suburbios de la ciudad.

La operación se cumplió en 60 minutos, sin ningún problema, bajo la protección de guerrilleros palestinos que habían adornado sus armas con flores.

El único lugar libre de la lucha era el sector de la costa, que está bajo control de los izquierdistas.

El enviado especial de Estados Unidos (el embajador fue asesinado en junio) Talcott Seelye, figuró entre los 20 miembros de la embajada que también dejaron el país en la barcaza. Quinientas personas se habían inscripto para partir, pero 191 no se presentaron.

Un portavoz de la embajada dijo que algunos de los que se habían inscripto para irse a Siria por tierra en un convoy de autobuses, el que nunca llegó a salir por falta de seguridad, seguían pensando dejar el Líbano por esa vía, pero que preferían esperar para no tener que abandonar sus automóviles.

Una barcaza de desembarco de la Marina de Guerra de Estados Unidos con unos 30 marineros sin armas atracó en una playa en las inmediaciones de la embajada de dicho país a las 8:30 A. M. (0500 GMT). Inmediatamente, 30 extranjeros, entre ellos 156 estadounidenses, subieron a bordo con sus pocas posesiones y fueron transportados al transportador Coronado, que espera a unos 1.500 metros de la playa, para el viaje de 40 horas a Atenas.

Desde la llegada de la barcaza hasta que su capitán se despidió del comandante de la fuerza palestina que resguardó la operación y dio la señal de partir, transcurrieron 60 minutos exactamente.

Un destacamento de guerrilleros armados con ametralladoras y lanzacohetes dieron protección del caso. Los guerrilleros actuaron de buen humor y muchos tenían sus armas adornadas con flores.

"Pensamos que sería algo bonito. No queríamos asustar a nadie", observó el comandante de los guerrilleros.

Pero los guerrilleros dispararon dos tiros al aire para advertir a los fotógrafos que se acercaran demasiado.

El único incidente ocurrió cuando los guardias palestinos que revisaban los pasaportes de los que partían impidieron que una joven palestina de 22 años a un estudiante de Irak y a un egipcio que subieran a la barcaza.

"Usted no es extranjera. Usted es palestina y tiene asuntos que atender aquí. No tiene derecho a irse", dijo uno de los guardias a la mujer.

Mientras tanto, la lucha armada continuaba reñidamente en Beirut y los frentes suburbanos, donde, según los calculos, murieron unas cien personas en las últimas 24 horas. Las fuerzas palestinas también denunciaron que tanques sirios estaban atacando los baluartes izquierdistas de Aintoura y Beiteinn en las montañas al noroeste de Beirut.

La situación universitaria argentina: nuevas autoridades, viejos problemas

Especial para NA, por **JORGE KOREMBLIT**

BUENOS AIRES, 27. — Si a una casa de altos estudios en la que la relación alumno-profesor alcanza, un índice de 500 a 1, la llamamos universidad, cometeremos sin duda un abuso de lenguaje. No obstante, esa es la realidad en la Universidad de Buenos Aires, a despecho, incluso, de la opinión de los expertos de la UNESCO, quienes estiman, a partir de la ecuación 15 a 1, el comienzo de un cuadro crítico y antipedagógico.

Pero el abuso de lenguaje es más grave todavía si a lo dicho se agrega este otro dato: la Universidad de Buenos Aires tiene el más alto número de inscriptos a escala mundial y, de modo paralelo, aunque paradojal, el más elevado saldo de deserciones: el promedio real de egresados en la última década no sobrepasa el 30 por ciento con relación a las respectivas cantidades de alumnos que ingresaron. Pero no paran ahí los problemas que tendrá que enfrentar, desde esta semana, el flamante rector Alberto Costantini. A la cuestión de fondo, planteada por la gruesa disparidad numérica entre docentes y alumnos, se suman otros temas. Son ellos —por citar tan solo los principales— el presupuesto de gastos, la remuneración de los catedráticos y personal administrativo, la escasa capacidad física de los claustros y, en nada despreciable medida, los planes de estudio.

La superación del esquema mencionado (un profesor para 500 alumnos) implica, ante todo, un profundo redimensionamiento de la universidad y, en forma consecuente, una racional distribución de la población estudiantil. Pero a nadie escapa que esta tarea, por sus alcances y magnitud, es para el mediano y largo plazo. Por el momento —esto es, en la coyuntura— las nuevas autoridades de la UNBA se verán limitadas a un reajuste. Sus posibilidades concretas no dan para más. Le quedan, eso sí, el rigor y la disciplina para promover la indispensable selección (docente y estudiantil) que las circunstancias exigen. Todo lo cual no sería poco si se tiene en cuenta, en este caso más que en ningún otro, la caótica situación recibida.

De cualquier manera, aun cuando se logre disminuir la escandalosa relación del 500 a 1, nunca se podrá volver —y es lógico que así sea— a la universidad previa a la sociedad masiva. El tiempo, como dijera el poeta, no vuelve ni tropieza. Con lo que restará en pie un problema que el profesor español Paulino Garagorri ha sintetizado con la pregunta: "¿Se puede aleccionar a una muchedumbre?" Es decir, para interrogar más explícitamente: ¿Es posible y efectivo impartir enseñanza de alto nivel a una clase, equivalente en número a un auditorio teatral?

Toda respuesta que se ensaye será, por fuerza, de carácter negativo. Servirá para revelar una de las claves de la actual crisis de la universidad, tanto en nuestro país como en el resto de Occidente: la masificación. Claro que en el caso local se agendan a esa crisis connotaciones especiales que la hacen más patente. Son las determinadas por la caída de calidad de las cátedras, la demagogia y el maniobrerismo político.

Hace algunos años, el ex rector de la Universidad de Madrid, Pedro Lain Entralgo, decía, a propósito del problema en su país, algo que viene de perlas a nuestro caso: "Nuestra universidad no enseña como debiera a quienes sólo aspiran a obtener un título profesional, y menos aún a quienes pretenden moverse en los más altos niveles del saber, tampoco produce la ciencia que en nuestra opinión debiera producir, y en la selección de sus alumnos no se atiende de modo exclusivo a los dos únicos criterios —el talento y la voluntad de trabajo— que en una sociedad medianamente justa debieran imperar".

De estas palabras, tomadas casi como un parámetro para la situación universitaria argentina, cabe deducir la misión para las casas de estudio de nivel terciario: capacitar con verdadera eficiencia a los futuros profesionales, ofrecer marco adecuado para la investigación y el perfeccionamiento y, por sobre todo, imponer un criterio de admisión y selección basado en las auténticas y comprobadas vocaciones.

Pero, a entendernos, esta misión es desiderativa. No se impondrá por decreto. Tendrá que lograrse a través de un largo y paciente curso de elaboración, sin concesiones a los oportunismos políticos.

Graves irregularidades denuncian en Neuquén

Maniobras en ventas y alquileres de casas

NEUQUEN, 27 (NA). — En un mensaje difundido por radio y televisión, el intendente de esta ciudad, César J. Gazzera, denunció como "infame negocio de lesa humanidad" el alquiler y venta de "taperas de barro y chapa", comprobado aquí, y afirmó, además, que la mayor parte de los habitantes no paga los impuestos que corresponden, hasta el punto de que "así no podremos continuar ninguna obra ni organizar nuestra ciudad, ya que la población no contribuye".

Gazzera comenzó refiriéndose a las míseras viviendas que, según dijo, están siendo alquiladas en 250.000 pesos viejos mensuales, o vendidas en hasta cinco millones de igual moneda, "labrándose ridículos boletos de compra-venta y engañando la buena fe y escasos conocimientos de los adquirentes al prometer, por ejemplo, la exención de los gravámenes".

El jefe de la Comuna añadió que "las autoridades pondrán fin a ese infame negocio", y anunció que ya "se ha iniciado acciones encaminadas a eliminar esta verdadera explotación humana".

Seguidamente, Gazzera calificó de sombría la situación económica y financiera de "esa empresa de servicios públicos denominada municipalidad", y reveló que "no estamos recibiendo de los habitantes, lo que legítimamente le corresponde al erario".

"No es posible —prosiguió— que barrios enteros, por detalles formalistas como la finalización de obras o la no constitución de consorcios, estén al margen del catastro y exentos de toda obligación tributaria, aunque exigiendo al mismo tiempo, que se les preste servicios subsidiados por la provincia y por la Nación".

Para abonar sus afirmaciones e ilustrar acerca de la gravedad de la situación, el intendente Gazzera manifestó que "de los 110 mil millones de pesos moneda nacional que deben ingresar este año a las arcas comunales en concepto de impuestos, sólo se recaudará 1.500 millones, lo que significa que sólo se pagará el 1,4 por ciento de la deuda total".

Gazzera concluyó diciendo que "esto es desalentador, desolador, y así no podremos continuar ninguna obra ni organizar nuestra ciudad, ya que la población no contribuye".

Será pasible de severas sanciones el que porte armas sin autorización

BUENOS AIRES, 27. (NA). — El que portare armas de fuego sin la debida autorización o con autorización o credencial vencida, será pasible de la pena de hasta diez años de reclusión, de acuerdo con el artículo segundo de la Ley de Seguridad del Estado.

Así lo recuerda el Ministerio de Defensa, al reiterar que, de acuerdo con el Decreto 1329/76, el domingo próximo —1º de agosto— caducarán todas las autorizaciones de portación de armas de fuego, sean de guerra o de uso civil.

Las credenciales deberán ser devueltas, antes del día 20 de agosto a la autoridad militar más cercana, cuando se trate de credenciales habilitantes para la portación de armas de guerra.

Cuando la credencial sea para la portación de armas de uso civil, deberá entregarse a la autoridad local de fiscalización que la haya otorgado.

Además de las sanciones previstas en la Ley 21.268, la falta de entrega se hará incurrir al responsable en el decomiso del arma y multas.

Un gigantesco cetáceo apareció ayer frente a la costa marplatense

MAR DEL PLATA, 27 (Télam). — Un enorme cetáceo apareció frente a las costas marplatenses pasado el mediodía, poniendo un nuevo motivo de atracción dentro de las posibilidades que el balneario ofrece a los turistas.

La ballena, cuyas evoluciones son fácilmente apreciables a simple vista, desde la costa, a la altura de la avenida Libertad, mide aproximadamente 25 metros, manteniéndose a unos ciento cincuenta metros de la playa.

La presencia del cetáceo en estas latitudes es atribuida a la persecución de éste a un cardumen de peces zonales, lo que evidentemente provoca la prolongada actividad de la ballena, para regocijo de gran cantidad de público que sigue curiosamente sus maniobras.

Korchnoi se asiló en Holanda

El destacado ajedrecista soviético Víctor Korchnoi, es fotografiado durante el torneo IBM en Amsterdam. Posteriormente se refugió en Holanda, según afirmaron fuentes del Ministerio de Justicia. Korchnoi, de 45 años, que fuera objeto de críticas por parte de la prensa soviética, entró en una estación policial y solicitó asilo político. Luego fue alojado en un lugar secreto mientras las autoridades holandesas consideraban el caso. La esposa y el hijo del ajedrecista se encuentran en la Unión Soviética. (Radiofoto de UPI).

Comenzó una serie de reuniones en la CGT

Fueron citados dirigentes de gremios no intervenidos

BUENOS AIRES, 27 (NA). — En las primeras horas de esta mañana comenzó a realizarse en la sede de la Confederacion General del Trabajo (CGT) una serie de reuniones individuales de dirigentes de gremios no intervenidos con funcionarios de la intervención militar en la central obrera.

Según pudo establecerse extraoficialmente, a estas reuniones concurren los secretarios generales, adjuntos y de organización de las entidades sindicales a los que se les ha cursado una invitación firmada por el interventor militar en la CGT, comodoro Julio César Percile.

Los dirigentes citados son atendidos por el jefe militar responsable del grupo de entidades al que pertenece la organizacion de que se trate, manteniendose para ésta la división de seis grandes sectores gremiales establecida por la intervención en la CGT.

De acuerdo a lo afirmado por algunos de los dirigentes que han concurrido a estas reuniones —que debido a su número se extenderán seguramente durante todo lo que resta de la semana— el objeto de las mismas es notificar a los sindicalistas de "las dificultades que puede acarrear la violación de la recientemente sancionada ley que limita estrictamente las actividades sindicales".

Se señaló que el trámite de estas reuniones suele ser sumamente amable, lo cual es aprovechado por algunos dirigentes para expresar algunas consideraciones que les merece el momento que atraviesa el país.

Las autoridades militares que reciben a los sindicalistas, en cambio, se limitan a subrayar las características del nuevo régimen legal y las atribuciones conferidas a partir de su vigencia a los funcionarios oficiales respecto a la actividad de los sindicatos.

Cabe recordar que esta legislación fue implantada luego de que un grupo de sindicalistas intento organizar un plenario de dirigentes para elaborar una declaración referida a la actualidad del país y expresar las inquietudes del sector laboral respecto a la situación del movimiento obrero.

Fue asesinado en San Justo un policía

"El drama de lo incontestable"

LA PLATA, 27 (Télam). — Fueron inhumados hoy con los honores correspondientes a los caídos en cumplimiento del deber, los restos del agente de la policía provincial, Ramón Emilio Reno, quien fuera asesinado ayer por delincuentes subversivos en un comercio de San Justo.

El sepelio tuvo lugar en el cementerio de esa ciudad con la asistencia del jefe de la repartición, coronel Ramón Juan Camps, miembros de la plana mayor de la institución, camaradas, familiares y amigos del inmolado funcionario público.

Tremenda situación para una familia

LA PLATA, 27 (Télam). — "Sé que cuando te preguntes por él, tus cuatro años responderán, como lo han hecho hasta ahora: "Papa está trabajando", porque esa es la imagen que tenías de tu padre, esa es la idea de él que siempre te acompañará, porque esa es tu herencia, hijo mío".

Quizás con estos términos se dirija a su hijo de cuatro años una mujer argentina a la que de pronto, una tremenda situación de la que no ha tomado parte, ni tiene culpa, la priva de su esposo, del sostén de su hogar y del hacedor natural del futuro de su hijo.

Ramón Emilio Reno, agente de la policía provincial, fue asesinado a balazos, de espaldas, por delincuentes subversivos en la localidad bonaerense de San Justo.

Es difícil imaginar el diálogo de una madre con su pequeño hijo, cuando a ambos los rodea el pesado manto de la primera soledad.

Es probable que esta madre argentina trate de explicar, de encontrar un cauce, una justificación, pero es poco posible que esta realidad pueda ser abarcada con la objetividad de un análisis, cuando ese análisis sólo implica la apertura a la grande e incontestable pregunta: ¿por qué?

Le será muy difícil a esa madre explicarle a su hijo de cuatro años, que su esposo, cuya ocupación era servir a la sociedad, ese hombre que luchaba por no sucumbir ante la cruda realidad de su pobreza, ese hombre que quería una patria libre para su hijo, ese policía, fue asesinado a balazos por el solo hecho de servir a una institución policial.

Y esa mujer quedará sola con esa realidad de su pobreza, pero con la convicción de que Ramón Emilio Reno nunca desertó de sí mismo, que es pertenecer, entregarse y morir por la patria.

Firmóse con Chile una declaración sobre transporte

BUENOS AIRES, 27 (NA). — La Argentina y Chile firmaron hoy una declaración conjunta en relación con los programas de infraestructura para el transporte terrestre de vinculación entre ambos países, proyectos que tienen como objetivo dar concreción a las iniciativas que se consideran en el seno de la comisión de integración física chileno-argentina.

El documento fue suscripto por el ministro de Transportes de Chile, general de brigada aérea (A) Raúl Vargas Miguel y el secretario de Estado de Transportes y Obras Públicas de nuestro país, Federico B. Camba.

Asistieron al acto el embajador de Chile en la Argentina, René Rojas Galdames; el subsecretario de Transportes, Ezequiel Ogueta, miembros de la delegación chilena que asistió ayer a la botadura de un barco construido en un astillero argentino para ser utilizado por la marina mercante trasandina, que forman parte de la comitiva del general Vargas Miquel, y funcionarios argentinos.

Quiniela de Mendoza

El Banco de Previsión Social dio a conocer el extracto de la quiniela, sorteada anoche por Lotería de Mendoza:

1º	Premio	888
2º	"	957
3º	"	006
4º	"	059
5º	"	340
6º	"	907
7º	"	951
8º	"	889
9º	"	677
10º	"	223
11º	"	115
12º	"	242
13º	"	854
14º	"	409
15º	"	663
16º	"	440
17º	"	601
18º	"	632
19º	"	754
20º	"	684

Reuniránse los ministros de Educación en Tucumán

Realizarán en setiembre una asamblea del Consejo Federal

BUENOS AIRES, 27 (NA). — Los ministros de Educación de todo el país se reunirán en Tucumán los días 15, 16 y 17 de setiembre, para realizar la V Asamblea Extraordinaria del Consejo Federal de Educación. Así lo afirmo el comité ejecutivo del cuerpo confederado, después de 48 horas de deliberaciones dedicadas a examinar los problemas más candentes del sistema educativo.

El organismo directivo resolvió devolver los documentos de las comisiones permanentes de coordinación de acciones y escuelas de fronteras para su reelaboración, mientras que hubo conformidad con los atinentes a arquitectura escolar primaria y comedores escolares. Las comisiones citadas en primer término, se reuniran los días 9 y 10 de agosto para revisar los referidos documentos.

Por otra parte, el comité ejecutivo del consejo se volverá a reunir los días 23 y 24 del mes próximo, para preparar el temario que la asamblea de ministros deberá considerar en Tucumán y para reconsiderar los despachos que fueron devueltos a comisión.

El temario para la asamblea de ministros contiene, hasta el momento, los siguientes puntos: objetivos y fines de la educación, agentes de la educación; coordinación inmediata y efectiva entre las jurisdicciones nacionales y provinciales; perfeccionamiento del régimen de validez de títulos; plan nacional de perfeccionamiento docente; sistema federal de construcciones escolares; y calendario escolar único para 1977.

Como se recordará, estos fueron los temas que consideró la asamblea nacional de ministros del 10 de mayo último, como prioritarios del actual sistema, por lo cual se crearon las seis comisiones permanentes del consejo federal.

Cada una de esas comisiones consideró los problemas fundamentales enunciados y, en base a eso, se requirió un informe detallado de cada provincia. Todo ese material originó un documento único que examinó hoy el comité ejecutivo y, dos de los cuales, se giraron nuevamente a comisión.

Falta que se expida aún, la comisión de "contenidos mínimos", que mantendrá reuniones el jueves y el viernes de esta semana. Sobre este tema, Noticias Argentinas anticipó que se había logrado "compatibilizar los contenidos de las distintas áreas de estudios de la escuela primaria, lo que, en un futuro no lejano, permitiría una suerte de unificación del sistema primario de enseñanza".

Participaron de las deliberaciones del comité ejecutivo del Consejo Federal de Educación —que presidió el ministro nacional, profesor Ricardo Pedro Bruera— los ministros de Educación de Córdoba, Carlos María Fragueiro; de Corrientes, doctor Gustavo Rey; de Mendoza, coronel Juan Esteban Echazú; de Tucumán, coronel Julio C. Viola; de Neuquén, el ingeniero Marcelo Zapiola, y el subsecretario de Educación de la Nación, profesor Benicio Carlos Villareal.

La primera etapa del plan petrolero púsose en marcha

BUENOS AIRES, 27 (NA). — El secretario de Estado de Energía, (Guillermo Zubarán, anunció hoy la puesta en marcha de la primera etapa de la política petrolera del Gobierno Nacional al salir a la venta los pliegos de las nueve primeras licitaciones internacionales para la adjudicación de áreas de producción primaria y recuperacion secundaria de petróleo.

Asimismo, anunció que durante la semana pasada se terminaron de recibir en la Secretaría de Energía las propuestas de ampliación de las áreas de explotación de parte de los actuales contratistas de la empresa Yacimientos Petrolíferos Fiscales.

Zubarán, que se encontraba acompañado por el secretario de Desarrollo Industrial, Raimundo Podestá, anunció a los empresarios de la industria petrolera local que se hallaban presentes en el acto, que el 80 % de las inversiones que requerirá esta primera etapa del plan petrolero —que ascienden a 250 millones de dólares será cubierto con la producción local.

El secretario de Energía recordó, también, que la segunda etapa del plan petrolero consistira en el lanzamiento de licitaciones internacionales para la exploración y extracción de petroleo en diversas áreas terrestres y submarinas, en las que podrán participar empresas de todo el mundo que tendrán que asociarse obligatoriamente con YPF.

Respecto a este aspecto, el presidente de la empresa YPF, general Juan Carlos Reyes, que también se hallaba presente en el acto, afirmó que estas licitaciones "no significan la entrega de nada que pertenezca objetivamente a YPF, sino que al contrario, la empresa extiende su actividad a través de las empresas privadas".

"Cuando YPF contrata servicios —agregó— lo que hace es coadyuvar a la meta del autoabastecimiento que nos ha fijado el gobierno".

Por su parte el secretario de Desarrollo Industrial afirmó que "los industriales tienen que participar" en este esfuerzo que realiza el país para incrementar su producción petrolera, lo que fue subrayado por el doctor Zubarán, quien afirmó que "la demanda conjunta de YPF y sus contratistas a la industria nacional significará un importante apoyo a la ocupación industrial, por cuya actividad existe en estos momentos seria preocupación".

El secretario de Energía señaló luego que la coordinación entre los industriales petroleros e YPF permitirá la planificación de las producciones y establecer rápidamente cuáles son los elementos que no pueden fabricarse en el país, para proceder inmediatamente a su compra en el exterior.

Posteriormente, el secretario de Desarrollo Industrial puntualizó que los equipos que requerirá la expansión petrolera anunciada y que podrán ser provistas por la industria local incluyen motores Diesel para equipos de exploración y repuestos, material explosivo, material eléctrico, máquinas viales y repuestos, cañerías de entubación, sondeo, conducción y bombeo, trépanos, productos químicos, motores y bombas de inyección, tanques de almacenaje, calderas y sus accesorios, separadores de gas-petróleo, motores eléctricos de distinta potencia, turbinas y repuestos, envases de distinto tipo, vehículos livianos, pesados y para transporte de personal, casas, casillas, sanitarios, oficinas, materiales para consumo general, etc.

Fue liberado un hacendado secuestrado

RIO CUARTO, Córdoba, 27 (NA). — Efectivos de las policías Provincial y Federal, liberaron en un espectacular operativo conjunto, al hacendado Luis Cavanagh, que se hallaba cautivo desde hace un mes en una estancia del paraje denominado Paso del Durazno, a unos 30 kilómetros de aquí, y abatieron a cinco de los secuestradores en una sucesión de enfrentamientos que se inició el domingo y se prolongó —con intermitencias— hasta la tarde de ayer.

Un sexto secuestrador optó por suicidarse al irrumpir las fuerzas del orden en la vivienda de donde se rescató ileso a Cavanagh.

El operativo estuvo precedido de una minuciosa investigación, que incluyó el reconocimiento aéreo de la zona donde se presumía que se hallaba el lugar del cautiverio, y el asalto final que permitió sorprender a los delincuentes se realizó disimulando el despliegue de hombres mediante la simulación de una cacería.

Inicia Orfila una visita a Santo Domingo

SANTO DOMINGO, 27 (U. P. I.) — El secretario general de la Organización de los Estados Americanos (OEA)., Alejandro Orfila, iniciará mañana en la tarde su primera visita oficial a la República Dominicana.

Orfila se entrevistará con el presidente Joaquin Balaguer, el canciller comodoro Ramón Emilio Jimenez y otras autoridades dominicanas y visitará varios proyectos oficiales desarrollados con fondos o asesoramiento del organismo regional.

Una delegación de alto nivel encabezada por el canciller Jimenez le dará la bienvenida a su arribo a esta capital mañana a las 5.30 PM. (21.30 GMT). Orfila regresará a Wáshington el próximo sábado.

Esta es la cuarta visita del secretario general de la OEA., a la América Latina desde que asumió el cargo el año pasado tras derrotar al entonces canciller chileno Gabriel Valdés.

Aerolíneas

(Viene de la página 1ª)

Aerolíneas tiene capacidad para transportar 350 pasajeros, 32 en primera clase, y 20.757 kilogramos de carga en sus bodegas, cuyo volumen es de 175,3 metros cúbicos.

Con un tren de aterrizaje de 16 ruedas, el avión está equipado con cuatro pantallas de cine; diez canales para escuchar música con audífonos, ocho cocinas, 16 baños y 10 puertas de acceso.

Desde que comenzaron a operar en vuelos regulares, en enero de 1970, los "Jumbo" transportaron 120.240.000 pasajeros, a través de 3.045 millones de kilómetros. Actualmente 44 empresas aerocomerciales de todo el mundo operan 286 aviones de este tipo, en tanto que otras 20 máquinas se hallan en línea de producción.

El ex presidente Velasco sufrió un derrame cerebral

WASHINGTON, 27 (UPI). — El ex presidente del Perú general Juan Velasco Alvarado, fue internado anoche en el hospital católico Georgetown de esta ciudad al sufrir un derrame cerebral que lo tiene en estado crítico.

Fuentes de la embajada peruana informaron que Velasco tiene paralizado el brazo y pierna del lado derecho. Sin embargo, dijeron que se mantiene lúcido y con habla. Con él se encuentran su esposa Consuelo y su hijo Javier.

Velasco fue operado de un aneurisma abdominal en Lima en marzo de 1973 y varios días después le fue amputada la pierna derecha más arriba de la rodilla, a consecuencia del mismo problema circulatorio.

El general Velasco asumió el poder en el Perú por medio de un golpe militar que derrocó al presidente Fernando Belaunde Terry el 3 de octubre de 1968. A su vez, en agosto del año pasado fue depuesto por decisión de las fuerzas armadas, que designaron en su lugar al general Francisco Morales Bermúdez.

Comprarán nuevos equipos para la estación terrena, vía satélite, de Balcarce

BUENOS AIRES, 27 (Télam) La Empresa Nacional de Telecomunicaciones (ENTel), incorporará flamantes equipos a la estación terrena vía satélite, de Balcarce, que permitirán la ampliación de los nuevos servicios de comunicaciones internacionales de telefonía, telex, radiofonía y televisión.

Para la materialización del proyecto ENTel acaba de suscribir un contrato, por valor de 1.050.000 dólares estadounidenses, con la empresa italiana "STS Consorzio per Sistemi di Telecomunización vía satélitti", con una financiación a 7 años.

Los nuevos equipos estarán en funcionamiento a partir de los primeros meses de 1978, con carácter permanente y prestarán servicios durante la realización del próximo campeonato mundial de fútbol próximo, en la Argentina, en el que ENTel asumirá la responsabilidad de las telecomunicaciones con el exterior.

Trasladan a la Capital Federal a Elías Adre

SAN LUIS, 27 (NA). — Trascendió en fuentes responsables que el ex gobernador de la provincia, Elías Adre, fue trasladado esta mañana a la Capital Federal en un avión de la Fuerza Aérea, para ser alojado en la unidad militar metropolitana.

El ex mandatario, como es sabido, se encontraba detenido en dependencias militares desde el pronunciamiento del 24 de marzo último.

Adre es responsabilizado, sin que ha podido determinarse, de complicidad con grupos sediciosos, malversación de caudales públicos, violación de sus deberes de funcionario y enriquecimiento ilícito.

En recientes declaraciones, el gobernador de la provincia, brigadier (RE) Hugo Raúl Marchese, denunció "que el gobierno depuesto hizo un acuerdo con una organización subversiva, permitiendo a ésta penetrar en el territorio puntano, adiestrarse y descansar, a cambio de no molestar al gobierno provincial".

"De esta forma —dijo—, San Luis vivió una pseuda paz interna, producto de una protección suicida".

En la misma oportunidad, el brigadier Marcilese reveló a periodistas de un diario, que actualmente "hay detenidos a disposición del Poder Ejecutivo de la provincia, unos como delincuentes subversivos y otros como presuntos delincuentes económicos".

Fue disuelta la "Unidad Operativa Proyecto Libia"

BUENOS AIRES, 27. (NA). — El Poder Ejecutivo Nacional dispuso —mediante el decreto 1484/76— la definitiva disolución de la denominada "Unidad operativa proyecto Libia", creada durante el gobierno del ex presidente Juan Perón y cuyos poderes fueron ampliados en el curso de la administración de la señora María Estela Martínez de Perón.

La medida establece que en un plazo de 15 días toda la documentación existente sobre el tema deberá ser entregada a los ministerios u organismos competentes, como así también se determina la derogación de los decretos 1478 de mayo de 1974, 561 de agosto de 1974 y 2566 de setiembre de 1975.

Originalmente la "Unidad operativa proyecto Libia", dependía directamente de los titulares de las carteras de Economía y de Bienestar Social, señalando la nueva norma legal suscripta ayer por el teniente general Videla, que "en esta etapa del desarrollo de los proyectos en curso entre la República Argentina y la República Arabe de Libia, resulta oportuno y conveniente que las negociaciones y demás tratativas vinculadas al referido proyecto sean atendidas por intermedio de los ministerios u organismos competentes, según la naturaleza de la materia o proyecto de que se trate en cada caso en particular".

Incrementarán el horario de labor en YPF

BUENOS AIRES, 27 (Télam). A partir del primero de agosto próximo, el horario de labor del personal de Yacimientos Petrolíferos Fiscales (YPF) se incrementará en una hora diaria, según lo dispuso hoy mediante la resolución I-1116, el interventor de ese organismo estatal, general (RE) Juan Carlos Reyes.

La resolución establece específicamente que, a partir de la fecha mencionada, en todo el ámbito del ente estatal, con excepción de la destilería La Plata, regirá el ciclo semanal de 40 horas de labor, en jornadas de 8 horas diarias, de lunes a viernes, para el personal afectado a tareas diurnas que revista hasta la categoría 22, inclusive, del escalafón vigente.

Agrégase que, para el personal de categoría 23 y superiores, el ciclo de labor será de 45 horas semanales en jornadas de 9 horas diarias, también de lunes a viernes.

La medida —dada a conocer al personal mediante la circular 1331— señala en sus fundamentos que razones de índole empresaria vinculadas a pautas dictadas por el gobierno nacional imponen la necesidad de coordinar debidamente la utilización de los factores que tienen mayor incidencia en el proceso de producción. Agrega que es esencial en tal sentido el aprovechamiento integral del factor primordial de dicho proceso, el elemento humano.

Mercado cambiario

BUENOS AIRES, 27 (Télam).— Las cotizaciones de las divisas en los mercados de cambios, fueron las siguientes:

Monedas	Mercado Oficial Comp.	Mercado Oficial Vend.	Mercado Libre Comp.	Mercado Libre Vend.
Inglaterra	249,06	250,21	439,41	449,32
U. S. A.	140,00	140,33	247,00	252,00
Francia	2.851,80	2.872,56	5.031,39	5.158,44
Italia	16,70	16,88	29,47	30,32
España "A"	205,52	213,02	362,60	382,54
España "B"	199,64	207,13	352,22	371,95
Alemania	5.432,00	5.458,84	9.583,60	9.802,80
Finlandia	3.586,80	3.623,32	6.328,14	6.506,64
Holanda	5.124,00	5.150,11	9.040,20	9.248,40
Bélgica fin.	344,68	347,60	608,11	624,20
Bélgica conv.	352,10	354,33	621,20	636,30
Suiza	5.581,80	5.608,99	9.847,89	10.072,44
Japón	47,45	47,70	83,71	85,65
Canadá	143,61	144,09	253,37	258,75
Portugal	442,40	457,48	780,52	821,52
Dinamarca	2.262,40	2.281,77	3.991,52	4.097,52
Noruega	2.496,20	2.516,12	4.404,01	4.518,36
Suecia	3.120,60	3.141,99	5.505,63	5.642,28
Austria	761,60	777,43	1.343,68	1.396,08

Las monedas de Inglaterra, Estados Unidos y Canadá, cotizan por unidad. El resto cada cien unidades.

LA MEJOR TECNOLOGIA AGRICOLA CUENTA CON EL MEJOR RESPALDO:
WALKER HNOS. S. A.
CONCESIONARIA
JOHN DEERE
para tractores e implementos agrícolas
SERVICIO MECANICO
especializado con equipos, herramientas y personal entrenado en Fábrica John Deere
REPUESTOS TODA LA LINEA DE REPUESTOS LEGITIMOS
Walker Hnos. S.A.
MENDOZA: BARCALA 235 TEL. 255393
TUNUYAN: SAN MARTIN 1135 TEL. 2045

ALQUILERES
COMERCIO - FAMILIA - ESTADO
PEDIR TURNO

PLANTAS
FRUTALES para industrializar y también FORESTALES
VIVERO SAN MARTIN

VENDER, COMPRAR, ALQUILAR PROPIEDADES?
Resultados 100x100 POSITIVOS
con AVISOS CLASIFICADOS
LOS ANDES MATUTINO
EL ANDINO VESPERTINO
(TARIFA COMBINADA)
MAS ECONOMICOS MUY EFECTIVOS
PRUEBE...

EXCELENTE OPORTUNIDAD
PARA
Hombre de Ventas
IMPORTANTE EMPRESA LIDER
NECESITA:
—HOMBRE de VENTAS para atender concesionarios y ventas especiales.
—Zona de Trabajo: Cuyo
—Residencia: en Mendoza o San Juan
—Muy buen nivel de trabajo y remuneración
—Rubro: instalaciones y productos comerciales
—Movilidad propia
Agradeceremos enviar carta manuscrita detallando estudios, experiencia adquirida y datos personales, asegurando absoluta reserva.
DEPARTAMENTO DE VENTAS
CASILLA DE CORREO 915
CORREO CENTRAL - ROSARIO

Chispazos

Por IAN

Fue eximido de prisión el ex ministro Benítez

El juez fijó una caución real de $ 250.000

BUENOS AIRES, 27 (NA). — El doctor Antonio J. Benitez, fue eximido de prisión, bajo caución real de 25 millones de pesos viejos, en la causa sobre el libramiento del cheque que por mas de tres mil millones de pesos, firmó la señora Maria Estela Martinez de Perón, contra la cuenta de la Cruzada, para depositar en la sucesión del general Perón en favor de las hermanas Erminda Duarte de Bertolini y Blanca Luján Duarte de Alvarez Rodriguez.

La resolución fue dictada por Nino Tulio Garcia Moritan, juez que interviene en la investigacion del cheque —que está ahora incluido en la misma causa instruida sobre el manejo de fondos de la Cruzada de Solidaridad— por pedido del doctor Fernando Torres, letrado del ex ministro de Justicia y del Interior.

El doctor García Moritán resolvió acceder al pedido, por la secretaria del doctor Carlos Albino Rodriguez, y de conformidad con el dictamen del fiscal doctor Martin Anzoategui.

Al ordenar —en su momento— el procesamiento del ex ministro, el doctor García Moritán consideró que habia elementos suficientes para hacerlo.

La vinculación de Benitez con la firma del cheque cuestionado surgió en diciembre del año pasado de declaraciones que el entonces vicepresidente ejecutivo de la Cruzada de Solidaridad, general (RE) Ernesto Fatigatti, formulara al diario "Crónica" de Comodoro Rivadavia.

En aquella oportunidad, Fatigatti senaló que Maria Estela Martinez de Perón extendió el cheque por más de tres mil millones de pesos porque el general Peron le habia pedido que "asegurase un buen pasar, por una cuestion de afecto, a las hermanas de Eva Duarte. Ella quiso cumplir con ese deseo y como en ese momento no tenia dinero, le planteó el caso al ministro Benitez y él le dijo que podia disponer del dinero de la Cruzada, que luego seria repuesto".

Posteriormente, Fatigatti negó haber formulado esas declaraciones y desconoció su voz en la grabación del reportaje, en una parte del cual al consultársele si él consideraba culpable del error a Antonio Benitez, respondia: "Para mí, sí".

Como se sabe, en la misma causa fueron citadas las hermanas de Eva Perón, para declarar como testigos de cargo a propuesta del fiscal doctor Anzoategui, quien estimó de fundamental importancia la declaracion de las dos señoras para determinar detalles que fueron motivo de la emisión del cheque.

La senora de Bertolini concurrió al juzgado del doctor Garca Moritán hace poco más de una semana con sus letrados los doctores Salvador Perrotta y Justo Alvarez Rodriguez, sobrino de la señora de Bertolini.

En cambio, el juez decidió que no era necesaria la presencia de la señora de Alvarez Rodriguez, por lo que dejó sin efecto la citación por la que se la invitaba a prestar declaración testimonial en la causa.

En lo que atañe al doctor Benitez, no pudo saberse ni día ni hora en que se hará la indagatoria.

Hubo un terremoto en Pekín

TOKIO, 28, (Miércoles). (UPI). — Un fuerte terremoto estremeció a Pekín y sus inmediaciones en las primeras horas de hoy, miércoles.

El Servicio Meteorológico Nacional informó que el terremoto podría haber sido tan fuerte como el que afectó a Tokio en 1923 causando la muerte de por lo menos 143.000 personas.

Un ex primer ministro de Japón fue detenido

TOKIO, 28. (UPI). — El ex primer ministro de Japón, Kakuei Tanaka, que debió renunciar hace poco menos de dos años bajo la acusación de corrupción, fue arrestado hoy para ser interrogado en relación con el escándalo de soborno de la empresa norteamericana Lockheed.

Tanaka, de 58 años, fue el primer político detenido en la investigación que se ha prolongado por cinco meses y que se considera como el "Watergate japonés".

El ex primer ministro es el decimoquinto sospechoso que ha sido puesto tras las rejas en relación con los 12 millones de dólares que la Lockheed Aircraft Corporation puso en manos de altos funcionarios para promover las ventas de sus aviones en Japón.

Poco después de su arresto, Tanaka renunció formalmente al Partido Demócrata Liberal de gobierno, de línea conservadora y pro-norteamericana y que ha estado en el poder desde el fin de la segunda guerra mundial. Tanaka era el líder de la fracción más poderosa del partido.

El arresto de Tanaka parece haber afectado a la colectividad política. Fuentes allegadas al gobierno, dijeron que el partido estaba seriamente inquieto sobre el impacto que su detención tendrá en las elecciones generales, que tendrán lugar antes de fin de año.

El primer ministro Takeo Miki, que tomó las riendas del gobierno en diciembre de 1974, dijo que el arresto de Tanaka fue "un suceso lamentable".

Tanaka, que reiteradamente ha negado haber recibido pagos en soborno, fue acusado de aceptar 1.660.000 dólares pagados por la Lockheed entre agosto de 1973 y febrero de 1974 a través de Marubeni Corp., gigantesca firma comercial y agentes de Lockheed en Japón. El dinero pagado fue presuntamente una recompensa por facilitar la introduccion de los gigantes aviones "Tristar" fabricados por Lockheed.

Un vocero de la Fiscalía de Tokio indicó que Tanaka fue detenido por sospecha de aceptar dineros en violación de la ley de control de exportaciones y cambios, que prescribe una previa autorizacion para las transacciones en moneda extranjera.

Tanaka, un politico de considerable fortuna y que goberno el país desde julio de 1972 a noviembre de 1974, renunció como primer ministro bajo la acusación de haber amasado parte de su riqueza por hacer uso personal de su poderoso cargo.

SIEMENS

Precisos y seguros

Aparatos de maniobra Siemens

La mejor alternativa

PARA MAYOR INFORMACION, DIRIGIRSE A: SIEMENS S.A. SUCURSAL Mendoza Beltrán 1031 - 5547 Villa Hipódromo Godoy Cruz - T.E. 22-5612 y 22-5254

NOMBRE .....

DIRECCION .....

Kenya propuso un plan de paz a Uganda

NAIROBI, 28 (UPI). — Kenya exigió hoy que las tropas de Uganda se retiren de la frontera como parte de un plan de siete puntos cuyo fin primordial es el evitar una guerra de proporciones en Africa Oriental.

El ministro de Relaciones Exteriores, Munyua Waiyaki, emitió una declaración de siete páginas, redactada en tonos severos, en la cual acusa al presidente de Uganda, Idi Amin, de asesinatos masivos de ugandeses y kenianos, de haber deshecho la economía de Uganda, de haber lanzado una campaña de terror, odio y temores y de mantener en rehenes a países vecinos como Burundi, Ruanda, Zaire y Sudán.

Agrega que Kenya desea la paz pero "no permitirá que ningún centímetro de su suelo sea tomado" por Uganda o por cualquier otra nación.

Agregó que se espera el pronto arribo del secretario general de la Organización de la Unidad Africana (OUA), William Eteki, quien pasará revista a la situación y posiblemente actúe como mediador.

La declaración de Waiyaki, entregada durante una reunión de periodistas y diplomáticos, es lo más detallado publicado hasta ahora sobre la crisis en la región.

Culpa directamente a Amin por la situación, pero reitera varias veces que Kenya está dispuesta a restaurar la calma en la región siempre y cuando Amin adoptase el siguiente plan:

—Retiro de las tropas de la frontera.

—Dejar de reclamar largas partes de Kenya como pertenecientes históricamente a Uganda.

—Cesar el "asesinato de kenianos inocentes" en Uganda.

—Dejar de amenazar con el uso de la fuerza contra Kenya.

—Detener la "campaña de odio y calumnias" contra Kenya.

—Pagar por los bienes y servicios que Uganda recibió desde Nairobi.

—Dejar de mantener "en rehenes" los países vecinos de Burundi, Ruanda, Sudán y Zaire, confiscando los bienes despachados desde Kenya a esas naciones.

Posteriormente, en un diálogo con la prensa, Waiyaki dijo que Kenya toma muy en serio las reiteradas amenazas de Kenya de atacar Uganda.

Agregó que Amín, últimamente ha pagado a Kenya sus deudas en materia de petróleo pero aún debe 50 millones de dólares por otros bienes.

Amín dijo que su país se encuentra paralizado debido al bloqueo petrolero de Nairobi. En el puerto de Mombasa, Kenya, se encuentra la única refinería de Africa Oriental.

Los observadores diplomáticos dicen que si Amín tiene ahora el dinero necesario y si Kenya reanuda los embarques de petróleo, esto podría reducir mucho las posibilidades de un conflicto en el área.

Estado del tiempo

MINIMA: -1,1ºC
MAXIMA: 16,8ºC

De acuerdo a lo comunicado por el Servicio Meteorológico Nacional, la temperatura mínima de ayer se registró, a las 7.25, con 1,1ºC bajo cero, mientras que la máxima, con 16,8ºC, se anotó, a las 15.50.

Hoy

(Pronóstico oficial)

El pronóstico oficial para hoy indica poca nubosidad, con heladas parciales y nevadas en cordillera.

RADIUX

en 30 días, Ud. obtiene el préstamo que necesita para su vivienda!

ASI TRABAJAMOS EN KOLTON S.A. DE AHORRO Y PRESTAMO PARA LA VIVIENDA: PLANIFICAMOS Y EFECTIVIZAMOS

CON EXENCION IMPOSITIVA

SI UD. PROYECTA ADQUIRIR, CONSTRUIR, AMPLIAR O REFACCIONAR SU CASA O DEPARTAMENTO EN MENDOZA, SAN RAFAEL, BUENOS AIRES, SAN JUAN O SAN LUIS, O CANCELAR HIPOTECAS SOBRE LOS MISMOS, CUENTE CON KOLTON Y REALICE SUS MEJORES PROYECTOS.

SIN LIMITE DE ANTIGÜEDAD O DE SUPERFICIE CUBIERTA. UNICA CONDICION: ANTISISMICA.

KOLTON

S. A. DE AHORRO Y PRESTAMO PARA LA VIVIENDA

MENDOZA : SARMIENTO Y AV. ESPAÑA
San Rafael : Barcala y San Lorenzo
San Juan : Gral. Acha 13 - Sur
San Luis : San Martín 688
Buenos Aires : Córdoba 890 - 1er. Piso.

HORARIO DE ATENCION AL PUBLICO: 7,30 a 12,30

Con el respaldo de la Caja Federal de Ahorro y Préstamo para la Vivienda.

Dodge MESCHINI RIOJA 1448 - Tel. 250800 - MZA

Que los chicos elijan en ASA

RIFLES "BAM" CON SONIDO $239

JUEGO DE MATE EN BOLSA DE POLIETILENO $74.90

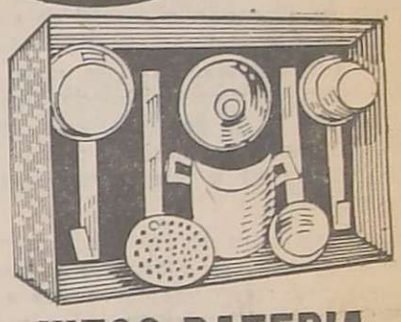

JUEGO BATERIA DE COCINA DE ALUMINIO, CON CAJA. IDEAL PARA NENAS. $279

TRENCITO CON MAQUINA Y CINCO VAGONES. $129

CAMISAS SPORT PARA NIÑOS FANTASIAS, COLORES SURTIDOS, TALLES 6 A 14 $390

CAN-CAN STRETCH PARA NIÑAS COLORES SURTIDOS, TODOS LOS TALLES $134.90

BOMBACHAS STRETCH PARA NIÑAS COLORES SURTIDOS, TODOS LOS TALLES $69

PAÑALES PARA BEBE GASA DOBLE, AMPLIA MEDIDA. $165

CAMISONES PLUSH PARA NIÑAS COLORES LISOS Y ESTAMPADOS, TALLES 2 A 12 $390

ASA SUPERMERCADO

ALAMEDA Y CIUDAD DE SAN MARTIN

LOS ANDES

Fundado el 20 de Octubre de 1882 por el Dr. Adolfo Calle

Directoras:

Carmen Usandivaras de Calle

Elcira Videla de Schiappa de Azevedo

MENDOZA, MIERCOLES 28 DE JULIO DE 1976

Reactivación de la empresa privada

Uno de los módulos de referencia de la situación económica nacional es indudablemente la marcha de las empresas privadas, no solamente por la cantidad de los bienes que producen, sino también por su expansión. La actual política económica mantiene una indisimulada tendencia a revertir la actitud estática de la empresa privada, tratando de fortalecerla y reubicarla en su verdadero papel progresista. La tarea no resulta sencilla por el gran deterioro sufrido en los últimos años, aunque ese objetivo constituye el camino que realmente llevará a disminuir el costo social pagado por el proceso.

No se exagera al considerar que las inversiones registradas en esta área durante los últimos tiempos fue prácticamente insignificante. Los equipos de producción sufrieron el desgaste natural y solamente fueron actualizados en una mínima proporción. En general, el dinero en su mayor volumen fue desviado hacia el mercado financiero, aceptando un recurso dirigido a paliar los efectos de la desenfrenada inflación. Recién en las actuales circunstancias se están sintiendo los efectos de aquella actitud, obligando a buscar los correctivos necesarios.

Durante la última conferencia de gobernadores realizada en la Capital Federal, el ministro de Economía se refirió concretamente a este tema y esbozó el pensamiento del gobierno nacional sobre el particular. Especialmente en la separación del papel que le cabe al Estado, por una parte, y a la empresa privada, por otra. Sin ninguna duda la tesis expuesta hace fundamentalmente a la estrategia elegida por la conducción económica en la emergencia mencionada.

Las marchas y contramarchas advertidas en nuestro país han colocado alternativamente al Estado y a la empresa privada en papeles protagónicos que, en algunas ocasiones, llegaron a ser irreconciliables. La excesiva estatización de las fuentes de producción o la liberalidad a ultranza dejaron, cada una de ellas con sus propias características, un saldo negativo. Esas experiencias son las que deben recogerse ahora, para arbitrar un sistema de complementación en busca de resultados comunes de beneficio nacional.

Ha quedado sentada la tesis, a través del mensaje ministerial, de que el Estado solamente habrá de intervenir en forma directa cuando las condiciones lo exijan. Mientras tanto, existe una predisposición a utilizar en toda su dimensión el caudal de arbitrios que posee para lograr la deseable atracción del capital privado hacia la consolidación de las metas evaluadas por los organismos técnicos del Estado. Esos elementos no son otros que las cargas impositivas, disposiciones aduaneras, monetarias, crediticias y cambiarias, las que movilizadas correctamente pueden representar una excelente contribución.

Mediante un buen accionar de esos mecanismos es posible establecer un ordenamiento jurídico que otorgue seguridad, continuidad y firmeza a los planes que puedan surgir en el ámbito privado. La mayor absorción de mano de obra, la mejora de los stocks disponibles de productos, el progreso en la calidad obtenida y el aliento a las reinversiones, son factores que necesariamente deberán contribuir a mejorar la situación.

Desde otro punto de vista, el Estado está frente a la irrenunciable tarea de convertir en rentables a las empresas que tiene a su cargo. Los vaivenes políticos que han estado sometidas, les ha conferido una alta cuota de ineficiencia en relación a los presupuestos con que cuentan. El cambio propuesto en este sentido dará sus frutos apreciables en muchos aspectos del quehacer económico, a punto tal que puede llegarse a imponer un ritmo de un dinamismo hasta ahora desconocido. La eficiencia de aquellas empresas tiene una repercusión decisiva en todo el complejo económico del país y fundamentalmente en los sectores productivos, que es donde la actividad privada tiene sus mayores posibilidades.

Preservando los almácigos contra el frío. El hombre de campo a veces encara por intuición delicadas tareas.

La horticultura depende del impulso que se le dé

SAN RAFAEL. — La producción de hortalizas tiene en la zona bajo riego del sur de Mendoza, la posibilidad de incrementar su volumen, como así de ampliar las variedades que actualmente se producen y cuenta para ello, con las múltiples posibilidades que le dan su clima, la calidad de sus tierras y la disponibilidad de agua, pero es menester que el agricultor posea seguridades de colocación de su cosecha y precios que respondan, adecuadamente, a las exigencias de este tipo de trabajo.

Horticultores

Como punto de partida cabría considerar si se cuenta con el número suficiente de horticultores, y en ese sentido pareciera que la respuesta no es favorable, ya que la experiencia quedó limitada a los cultivos de vid y de frutales y la horticultura ha carecido de incentivo y de la acción propulsora indispensable que debe tener la producción de alimentos. Así, como clara respuesta, y pese a esa disponibilidad de tierra y de agua y la suerte de un clima óptimo, un setenta por ciento de las verduras que consume la población ingresa del norte mendocino o de otras provincias.

Algunas experiencias

En visita realizada a un predio de doce hectáreas dedicado integralmente al cultivo de hortalizas, para cubrir la demanda de las ferias municipales, encontramos una explotación integral del suelo, con el trabajo de la familia y mano de obra contratada que varía según la época del año, y que va, desde seis obreros anuales a treinta o cuarenta en la época de los almácigos.

Uno de los propietarios habla de la explotación mientras construye un galpón. A la distancia se trabaja en arado de la tierra, o cubriendo almácigos de cebolla, pimientos y pronto comenzarán con los de tomate.

Este predio es un ejemplo de lo que se puede hacer en la materia. Notamos eficaz complementación en el núcleo de trabajo. Hay premios al finalizar el año, acorde con los resultados obtenidos. Se cultiva repollo, zanahoria, cebolla, alcachofas, lechuga, chauchas blanca y verde, acelga, berenjenas, ajo puerro, apio, coliflores y achicoria, todo de excelente calidad. El principal trabajo es contar con tierra apropiada, creando con movimiento del suelo por medio de araduras, con agregado de abono, la calidad apropiada para cada tipo de cultivo.

Escuela de horticultura

Esta chacra es una pequeña escuela de horticultura en la que aprenden y se perfeccionan los jóvenes del lugar. Hacen falta muchos otros predios como éste en el departamento.

Elementos de que se vale el horticultor para roturar la tierra

En oportunidad de nuestra visita se realizaban almácigos de cebolla y pimientos. Con orgullo, uno de los propietarios indica que producen tres millones de plantitas de pimientos, dos millones de tomate y entre siete u ocho millones de plantines de cebolla, que comercializan vendiéndolas a las fábricas o entre los agricultores.

Los resultados económicos de este trabajo tienen más que una renta personal para sus dueños, mucho de humano y contenido social. Ya lo decimos, es una pequeña escuela de horticultura en una zona donde este tipo de actividad, va desapareciendo por falta de adecuado estímulo de los organismos que tienen a su cargo propender, por todos los medios, a que la producción de alimentos sea prioritaria en las explotaciones agrícolas, y San Rafael ha sido dejado de lado en esta materia. INTA no posee en la zona personal destinado a experimentar en este tipo de cultivos, y ha centralizado su labor en La Consulta, pero razones de distancia y diferencias climáticas, hacen que los excelentes logros que allí se obtienen, sólo se los pueda aplicar en forma parcial, con resultados poco favorables, teniendo en cuenta la importancia que la horticultura tiene en la alimentación del hombre.

Seis mil hectáreas

La medida en que las labores agrícolas van disminuyendo en el área dedicada a horticultura, pareciera que tiene estrecha relación con esa falta de promoción que ha sufrido esa actividad. Se le ha menospreciado tanto en materia de apoyo crediticio, como de fomento y de experimentación en plano técnico, y los resultados son por demás desfavorables.

Algunos rubros de la horticultura están demostrando —ya lo veremos en notas posteriores— que tienen excelente demanda en plano nacional y externo y pueden competir con otros grandes rubros en la producción de divisas para el país.

El sur de Mendoza en los años 1968-69 destinó casi 6.000 hectáreas al cultivo de hortalizas con una producción que fue estimada por entonces en 60 millones de kilos, en cultivos con destino a fábrica para consumo directo por la población.

La producción de alimentos

Estas cifras son una demostración elocuente de lo mucho que se puede hacer y alcanzar, tan pronto se trabaje con una acción orgánica y que las distintas esferas del gobierno propendan y den adecuado estímulo al horticultor. Sobre todo que INTA realice una labor experimental a nivel de clima, riego y suelo de la región que nos ocupa: San Rafael, General Alvear y Malargüe, cuyo valor geográfico, de suelo y agua, no puede dejársela de lado, sobre todo si se tiene en cuenta que en un futuro no lejano se podrá incrementar el área de riego con el río Grande y habrá que orientar la tierra a la producción de alimentos, y estar debidamente preparado para afrontar ese compromiso con una gran organización eficaz, ya que de ello dependerá el éxito del hombre que trabaja la tierra.

Hoy suspenden la energía en Guaymallén

Agua y Energía Eléctrica suspenderá el servicio eléctrico en Guaymallén hoy, de 10 a 12, aproximadamente, en la zona comprendida por Corralitos y La Primavera, entre las siguientes calles: Godoy Cruz, al Este de calle Milagros; Tabanera, de Godoy Cruz al Norte; Severo del Castillo, de Godoy Cruz, al Norte; calle La Primavera y otras hasta 25 de Mayo, Defensa y Reconquista. Se llevarán a cabo mejoras en las instalaciones eléctricas.

Acto por la independencia del Perú

La colonia peruana en Mendoza celebrará hoy el 155º aniversario de la independencia de su país.

Con tal motivo, el consulado del Perú en Mendoza realizará un homenaje al general José de San Martín, a las 10.30, en la plaza homónima. Consistirá en la colocación de una ofrenda floral.

Posteriormente el cónsul, señor Enrique Laos Villasol, recibirá el saludo de sus connacionales residentes en nuestra provincia.

Regresó de la Capital Federal el Gobernador

Reasumió el cargo tras regresar de la Capital Federal, el gobernador de la Provincia, brigadier mayor (RE) Jorge Sixto Fernández, quien realizó diversos trámites vinculados con la administración.

Durante su ausencia ocupó interinamente la jefatura del Poder Ejecutivo el ministro de Gobierno, comodoro Teófilo Ramírez Dolan.

Hasta el 4 se podrá pagar tasas con descuento

La Municipalidad de la Capital recordó a los contribuyentes que hasta el 4 de agosto se podrá abonar con el 10 por ciento de descuento las tasas por servicios correspondientes a 1976.

A partir de esa fecha y hasta el 8 de setiembre, el descuento se reducirá al 5 por ciento y desde ese día, hasta el 30 del mismo mes, los pagos no tendrán bonificación ni recargos.

A quienes optaron por el sistema de pago por trimestre, se recordó que el tercer período vencerá el 30 de setiembre y el cuarto el 31 de diciembre.

Los pagos podrán realizarse en los bancos de Mendoza y de Previsión Social, como asimismo en la Dirección de Rentas de la Municipalidad, 9 de Julio 500, planta baja.

Los contribuyentes que no hayan recibido las boletas correspondientes podrán reclamarlas en las oficinas de distribución, en el Palacio Comunal.

Pagos en cuotas. — Los vecinos que hayan acordado con la Comuna el pago de sus deudas con facilidades, deberán tener presente que el atraso en el cumplimiento de las cuotas pertinentes, determina la caducidad del plan e implica la indexación de los montos adeudados más los recargos por mora y gastos emergentes del cobro por vía de apremio.

Culto católico

Cultos a San Cayetano. — En la Catedral Nuestra Señora de Loreto, darán comienzo mañana, a las 18.30, los cultos en honor de San Cayetano, con el rezo del Santo Rosario, novena y posteriormente se celebrará la Santa Misa.

Cursillo de Cristiandad. — El próximo viernes, a las 21, en el salón de la parroquia del Inmaculado Corazón de María, tendrá lugar la "Ultreya de recepción de los cursillos Nº 94 y Nº 95", este último concluido recientemente en Lunlunta.

Ingreso al Liceo Militar Gral. Espejo

La dirección del Liceo Militar "General Espejo", informó que los interesados en ingresar en primer año, perteneciente al ciclo 1977, deberán solicitar personalmente o bien por carta o telefónicamente al Nº 218580 interno 24, el turno correspondiente para el consejo médico de aspirantes.

El mismo se realizará el 7, 14, 21 y 28 de agosto y 4, 18 y 25 de setiembre próximos.

Chocolate a los niños ofrecerá Prensa el domingo

A los hijos de sus afiliados ofrecerá un chocolate el Sindicato de Prensa de Mendoza, el domingo próximo, a las 10, en su sede de Salta 1457, de Ciudad, oportunidad en que se distribuirán golosinas y se agasajará a los pequeños con diversos entretenimientos.

Recordó la entidad gremial que a través de su Obra Social ha organizado una venta de juguetes —en el domicilio arriba indicado—, a precios de costo, en adhesión al Día del Niño. Podrán adquirirse el viernes, de 17 a 20; el sábado, de 10 a 13 y de 15 a 19 y el domingo, de 10 a 13.

Toponimia mendocina

Por Juan Isidro Maza

(Miembro de la Junta de Estudios Históricos Mendoza).

El Alamito

Es un paraje de Malargüe ubicado sobre el camino entre Cohiue - co y El Chacay. Allí se constituyó el fortín, ya desaparecido, cuya historia nace el 30 de diciembre de 1876 cuando el teniente coronel Luis Tejedor fundó en El Alamito un fuerte con el nombre de General San Martín, pero siempre por costumbre lugareña se le siguió llamando con su antiguo nombre.

La creación del Fortín El Alamito, lo documenta la respectiva comunicación que el teniente coronel Tejedor elevó al teniente general Julio Argentino Roca, en la cual le dice: "...en la fecha marché con 54 hombres de mi regimiento y algunos del piquete de baqueanos con el objeto de hacer un reconocimiento hasta Malargüe como U.S. me lo ordenó y buscar un punto a propósito para establecer un fortín que evitase la entrada de los indios a estos departamentos; habiendo arribado el día 28 a Cohiueco, al día siguiente dejé en dicho punto a las fuerzas porque me dijeron que en el arroyo El Alamito no había agua y teniendo noticias de que era el punto más ventajoso y más dominante para evitar la entrada de los indios al Valle Hermoso, marché con cuatro individuos de tropa, el ingeniero nacional sargento mayor don Francisco Host y el comandante de la Guardia Nacional don Juan de la Cruz Pérez, hasta dicho punto donde hay cuatro leguas de distancia, en donde después de haber hecho un reconocimiento, me convencí de estas ventajas y mandé arribar las fuerzas a ese punto para establecer en él el Fortín".

Diez días permaneció en el lugar el teniente coronel Tejedor y desde allí se trasladó al pequeño Fortín El Nihuil que estaba integrado por un oficial, 16 soldados y dos baqueanos, mientras que en El Alamito quedó a cargo el entonces sargento mayor Saturnino Torres con una dotación de 5 oficiales y 150 soldados para sucederle a éste jefe dos años después el capitán Justo López.

Fuerte de San Carlos

Con fecha 23 de febrero de 1771 el general Juan Manuel Ruiz, asume el cargo de corregidor de Cuyo y puesto en persecución de los indios que habían asolado las estancias del sur de Mendoza, dispuso crear el Fuerte de San Carlos nombre que asigna como homenaje al rey Carlos III de España que gobernaba por esas épocas y puso al frente del mismo como jefe al comandante Salvador Ibarburú, quien a poco tiempo de asumir muere en otro ataque que produjeron los indios, razón por la cual se designa comandante al capitán Gregorio Morel, que con sus soldados corre igual suerte que su antecesor.

A mediados de 1772 el Cabildo de Mendoza resuelve fundar a la par del Fuerte una Villa, nombrando para el efecto a los maestres de campo, Juan Martínez de Rosas, Francisco de Videla y Aguiar, Pedro Nolasco Correa y Manuel Albarrategui, cuyos recaudos fueron dados con fecha 21 de junio de 1772 por el corregidor, quien publicó un bando que dice: "...por cuanto se va a establecer en el paraje de La Isla una Villa al abrigo del fuerte que se halla construido en el expresado paraje con el nombre de San Carlos y a fin de hacerles respetables aquellas fronteras, todos y cualquiera persona de estado y calidad que quisieran poblarse en el dicho paraje se les fomente en el nombre de S. M. con una merced de tierras para sembradío, un solar en la Villa para que construyan sus casas, cuatro vacas, dos tamberas, seis fanegas de trigo, dos de maíz, un hacha, una pala, una azada y un arado y así mismo serán beneficiados con todos los privilegios que su majestad tiene concedidos a los nuevos pobladores, gozando por el término de diez años libres de ningún derecho de alcabala y siendo de nación extranjera se le permitirá con carta de naturaleza para que goce de todos los previlegios y libertades que goza cualquier vasallo de su majestad".

El 3 de octubre de 1772 nacía la Villa de San Carlos y consta que fueron 44 personas que se suscribieron para poblar el paraje, muchos de ellos con sus familias, no dándose la nómina por ser extensa, y quienes recibieron en conjunto, seis telares para fabricar telas, 25 vacas para tambo, 147 vacas que quedan en invernada en Las Guascadas, 24 yeguas, 4 caballos, 3 potros, 96 ovejas, 4 arados, 18 hachas, 8 azadones, 5 palas, 8 morteros para majar, 154 almudes de trigo, 27 fanegas de maíz, 6 fanegas de harina, 3 fanegas de higos, 3 fanegas de porotos, 3 fanegas de cebada y otros efectos más según los respectivos recibos.

Algunas de estas gentes fueron traídas desde las lagunas de Guanacache, zona de Corocorto y otras, como lo dice en su manifestación el marqués Rafael de Sobremonte, "gente sin ocupación conocida, pero muchos de ellos en su mayoría de buena moral, humildes pero responsables...".

Al amparo del Fuerte de San Carlos fueron naciendo y aumentando las actividades colonizadoras de aquellos primeros pobladores.

Fortín Malargüe

Se llama Fortín Malargüe a una casa de piedra que existe a unos cinco kilómetros al sur de la Villa de Malargüe y a orillas del río del mismo nombre. Aunque se le conoce con el nombre de Fortín Malargüe, allí no existió dotación de fuerzas militares, pero sí se documenta que antes que existiera dicha casa, en la primera expedición al desierto que marchó al frente del general José Félix Aldao, el día 13 de marzo de 1833, acamparon por un día las fuerzas, las que al día siguiente partieron a la laguna de Llancanelo y de allí al pie del cerro El Nevado, donde constituyeron el campamento.

La expresada casa tiene anexo un corral de piedra y se dice que fue edificada en 1847 por el capitán Juan Troncoso con la colaboración del cacique Fraypán y sus indios.

En 1881 residía allí don Juan de Dios Miranda con su familia y algunos peones del establecimiento ganadero del doctor Edmundo W. Day, siendo en dicho año asaltados por los indios, muriendo los moradores quemados al incendiar los atacantes dicha casa.

Al fallecimiento del doctor Day, se inició el juicio sucesorio figurando como herederos Clotilde Zapata de Day, coronel Ricardo Day, Jorge Day, María Day de Romero y Blanca Day de Gibbs, figurando en el respectivo inventario la existencia de 21.467 cabezas de ganado entre vacuno, caballar y caprino.

La parte de la estancia que correspondió a María Day de Romero, pasó después a pertenecer a su hijo Edgardo Romero Day, quien con Ricardo Bugarín y Francisco Fernández Macías formó una sociedad agrícola ganadera que actuó hasta 1947.

Entidades de bien público

otary Club Godoy Cruz Oes- — Hoy, a las 21.30, se llea cabo la habitual cena y a de trabajo, con la presicia de su titular, señor Vie Panella. El disertante, en oportunidad será el señor Calderone, quien hablará e un tema de su especiad.

lub de Leones. — En la ad de Córdoba, en un acacadémico que tuvo lugar el teatro Libertador Gene-San Martín (ex Rivera Ine) fue puesto en posesión su cargo el gobernador del rito 0-1 de la Asociación rnacional de Clubes de nes que comprende a los clubes instalados en las incias de Mendoza, San y Córdoba. El señor Ferdo R. Lara Maldonado que nió esa función prestó el mento de práctica ante el rnador saliente señor Héc-Luis Mosconi que a su vez a como presidente del con- de gobernadores del dismultiple "0". El acto con- la asistencia de funcios de la intervención fel en la provincia, intes del comité honorario, ionarios de la gobernación, dentes de los clubes de la ad de Córdoba y numeroúblico que ocupó las cómoinstalaciones del tradicioeatro oficial cordobés. La nonía se inició con el izao de la enseña patria y blema leonístico y poste- ente los presentes cantal himno nacional. Seguite el señor Mosconi de un marco de solem- tomó juramento al nuebernador. Luego ambos narios se estrecharon en nado abrazo mientras istentes prorrumpían en os aplausos. Después señor Lara Maldonado tomó juramento a los ernadores, tres de ellos cientes a la provincia ndoza, el doctor Juan Piffaretti de la región señor Alberto Luna de n "F" y el señor Aldo etti de la región "G", viajaron expresamente cho acto juntamente asesor de los clubes Leo rcambio Juvenil señor tella. La ceremonia leoconcluyó con un aplauscurso del nuevo goberquien se refirió a la mi- leonismo en el país y undo. Destacó la trasla del acto y valorizó ión cumplida por su intervalo actuó el ballet y la orquesta sinfónica de la provincia en un recital de danzas y música.

Rotary Club Las Heras Este. — Hoy, a las 21, en calle Belgrano 252, Las Heras, la entidad llevará a cabo su habitual reunión cena semanal. El boletín estará a cargo del señor José Sánchez, la charla de clasificación ha sido confiada al señor Carlos Alberto Grandes quien abordará el tema "Leyes laborales y su aplicación". La difusión rotaria será dirigida por el señor Angel Chila. El informe de secretaría será proporcionado por su titular, señor A. Troncoso.

Rotary Club de Mendoza. — En los salones del Plaza Hotel de esta ciudad realizará hoy su habitual reunión cena. El tema del día estará a cargo del ingeniero Guillermo Eynerachar, quien hablará sobre "Posibilidades petrolíferas en la cuenca austral marítima argentina". El disertante será presentado por el ingeniero Mario Negri.

Previamente, a las 19, sesionará en reunión de tablas, la junta directiva del club. Entre otros puntos se tratarán: rememoración de la creación del virreinato del Río de La Plata; homenaje a la Universidad Nacional de Cuyo en su 37º aniversario; puesta en marcha de la función del Rotary en la comuna mendocina; puesta en marcha del Cabildo Cultural Rotario; plan de disertaciones y charlas hasta fines de 1976 y viaje de una delegación del club para el acto a celebrarse en San Rafael el 6 de agosto próximo.

Rotary Club Chacras de Coria. — Hoy, a las 21, en el motel de calles Darragueira y Piedras, la entidad efectuará su habitual reunión cena. El minuto rotario estará a cargo de Darwin Quiroga y la charla de clasificación la ofrecerá J. S. Serra.

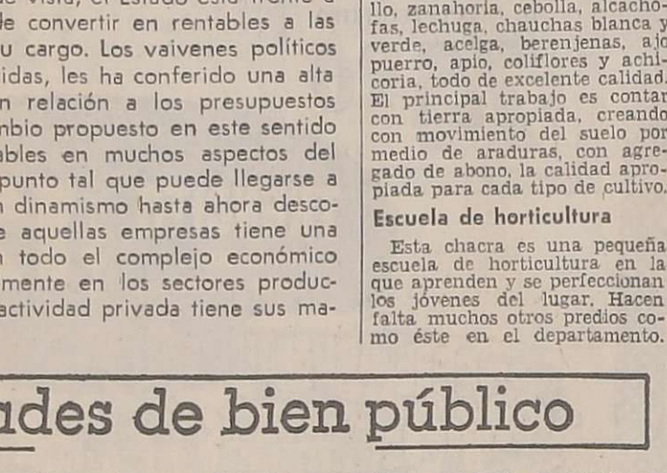

El gobernador de la Provincia saluda a un grupo de estudiantes.

Alumnos de Buenos Aires en la Sala de la Bandera

Visitaron ayer la Sala de la Bandera de los Andes, alumnos del sector primario del instituto "San Pedro Apóstol" de la Capital Federal.

Los estudiantes fueron saludados por el gobernador, brigadier mayor (RE) Jorge Sixto Fernández y por el señor de la

Los visitantes escucharon un relato histórico grabado, sobre la Bandera de los Andes y después obsequiaron al mandatario con una medalla y un banderín recordatorio de la visita.

La delegación estuvo presidida por el R. P. Vicente Desimone y minutos después sus

La Cámara Junior hará un acto por el "Día del Niño"

La Cámara Junior de Mendoza realizará el domingo un acto para agasajar a los niños mendocinos en su día. Para dar detalles del festejo, concurrieron a LOS ANDES el señor Josué Corvalán, presidente de la entidad; Pedro Greco, vicepresidente para programas y María A. C. de Solanilla, coordinadora del acto.

De acuerdo con lo informado por nuestros visitantes, el festejo comenzará a las 10 y se prolongará hasta las 18. Se desarrollará en el Parque General San Martín, en la rotonda y el prado de la Bendición de los Frutos. Habrá juegos, magos, títeres, payasos, diversos números artísticos, carreras de patines, pedestre, cartings y triciclos.

También se disputarán las tradicionales carreras en tres pies, del huevo y la cuchara, de embolsados y de angarillas. Los más pequeños jugarán carreras de gateo y habrá asimismo una búsqueda del tesoro, concursos de expresión artística, de barriletes y palo enjabonado.

Actuarán especialmente, los canes de la Policía de Mendoza y habrá, además, una exhibición de yudo y varios números artísticos.

Se repartirán golosinas y correspondientes. Los niños deberán llevar los elementos de juego.

De acuerdo con las previsiones de los organizadores, la Cámara Junior de Mendoza se reunirán aproximadamente 30.000 pequeños.

De una biblioteca

La biblioteca "Liga Solidaria Infantil", en adhesión al festejo por los niños, repartirá juguetes, globos y golosinas el próximo domingo, a las 11, en Lamadrid 688. Ese mismo día, a las 16, los integrantes de la comisión directiva de la entidad se reunirán en un té.

Designóse un funcionario en el INV

La intervención en el INV., que ejerce el general de brigada (RE) Aniceto A. Pérez, designó el jefe de la Sección Córdoba del organismo, al señor Julio Alberto Puga.

Estamos pensando la forma en que usted gane con tranquilidad, y ya tenemos seis buenas maneras para hacerlo!

- Administración de propiedades
- Asesoramiento contable, legal y financiero
- Urbanizaciones
- Compra-venta de inmuebles urbanos y rurales
- Exportaciones - Importaciones
- Seguros

Alberdi & Cramer.com

Mejoran las exportaciones de Mendoza hacia la ALALC

El movimiento exportador de Mendoza hacia los países de la ALALC, acusa un aumento del 10 por ciento en el segundo trimestre de 1976 con respecto a los tres primeros meses del año en curso.

Un comunicado de prensa emitido por la Unión Comercial e Industrial de Mendoza, señala que a pesar de este incremento, no se ha alcanzado al máximo del año 1974, pero se ha llegado a una cifra muy próxima. Lo exportado en el primer semestre de 1976 es de 10.733.000 dólares, monto que está solo a 76.800 dólares por debajo de lo exportado en 1974 en el mismo período. Pero supera —se señala— en 1.900.000 dólares lo comercializado en 1975 en el mismo lapso.

Durante el semestre de 1976 se efectuaron 891 operaciones de exportación hacia 8 países miembros de ALALC, de ellos ocupa el primer término en las compras el Brasil con el 89 por ciento de las adquisiciones. Chile el 6 por ciento; Perú y Venezuela con el 1,5 por ciento cada uno; Bolivia el 1,2 por ciento; Paraguay el 0,5 por ciento; Uruguay y México entre los dos en conjunto apenas alcanzaron el 0,1 del total operado.

Por otra parte se destaca que se mantiene la situación detectada desde hace tiempo, sobre la no apertura de nuevos mercados. Pero a pesar de ello, se realizan operaciones que muestran una actitud algo mas agresiva con productos de la región, los que tienen excelentes posibilidades futuras. Una firma de la región en envíos hacia Venezuela colocó el 59 por ciento de las operaciones correspondientes a vinos finos embotellados y el 10 por ciento correspondió a la venta de mostos por parte de otra firma.

Finalmente expresa la UCIM que estos datos han sido obtenidos en los registros de certificados de origen y calidad que emite la entidad.

Entidades diversas

Grupo de Estudios de Psicodrama de Mendoza. — Mañana a las 21, se llevará a cabo en la sede del Grupo de Estudios de Sicodrama, Rioja 999, ciudad, un taller de sicodrama que posibilitará a sus participantes un acercamiento vivencial a las técnicas de esa especialidad. La duración del taller es de dos horas y media, en horario de 21 a 23.30.

Movimiento del Mercado de Vinos local

La Comisión de Precios del Mercado de Vinos local mantuvo para ayer los valores de $ 1.550 por hectolitro para los tintos expedición; $ 1.270 para los criollos y $ 1.600 para los blancos de uvas blancas.

Dichos valores están dados para cuotas de vinos con 12,80 grados de alcohol.

En cambio, los promedios logrados por 63 contratos registrados ayer, y que corresponden a operaciones concertadas en los últimos 30 días, arrojaron $ 1.921,39 por hectolitro para los tintos; $ 1.093,90 para los criollos y $ 1.568,18 para los blancos. Estos precios comprenden a cuotas vigentes y saldo de prorrateo.

Juramento de magistrados del fuero federal

En la Sala de Acuerdos de la Cámara Federal de Apelaciones de Mendoza se tomará juramento hoy, a las 12.30, al juez federal de Primera Instancia de San Luis, doctor Eduardo Francisco Allende; al procurador fiscal federal ante el Juzgado Federal de Primera Instancia de Mendoza, doctor Otilio Ireneo Roque Romano; procurador fiscal federal ante el Juzgado Federal de Primera Instancia de San Luis, doctor Hipólito Saa y defensor de Pobres, Incapaces y Ausentes ante el Juzgado Federal de San Luis, doctor Cruz Ortiz, quienes han sido confirmados en sus cargos por el Poder Ejecutivo Nacional y resoluciones del Ministerio de Justicia de la Nación, respectivamente.

Dirigentes de clubes de propietarios de casas rodantes de Mendoza, Buenos Aires y San Juan, en nuestra casa.

Formarán una federación dueños de casas rodantes

Los propietarios de casas rodantes del país, ahora agrupados en clubes provinciales, contarán a partir de octubre con una federación que a nivel nacional les posibilitará peticionar ante las autoridades e impulsar las actividades del turismo rodante.

Así lo anunciaron en nuestra redacción el doctor Pablo García Siguero, presidente del "Ranchomóvil Club Argentino de Buenos Aires", Omar Ferrero, titular de la entidad sanjuanina y el ingeniero Héctor Contardi, que preside la institución mendocina, quienes concurrieron acompañados por el encargado de relaciones interclubes del "Ranchomóvil Club Mendoza", doctor Roberto Rossel.

La integración del ente federativo, explicaron los visitantes, se realizará el 16 de octubre en la ciudad de Villa General Belgrano, Córdoba, sede, en esa época, de la Fiesta Nacional de la Cerveza.

Los dirigentes se reunieron en nuestra ciudad durante la semana pasada para intercambiar experiencias y delimitar de manera tentativa las prioridades y objetivos de la futura federación. Para tomar parte de su constitución han sido citadas también delegaciones de San Rafael, Mar del Plata, Santa Fe, La Plata y Neuquén, hasta ahora.

Entre los proyectos figura la constitución de una cámara que agrupará a los fabricantes de casas rodantes, a los dueños de camping y a los que practican esta forma de viajar. En el seno de esa entidad podrán debatirse intereses comunes en pro del mejoramiento del "ranchomovilismo".

Se impulsará además —acotaron— la promulgación de la ley de fomento para el turismo rodante ante la Subsecretaría de Turismo de la Nación y se promoverán planes de financiación para la adquisición de casillas, que por su elevado costo escapan a las posibilidades de muchos presupuestos familiares.

Otra meta fijada por los "ranchomovilistas" a nivel de directivos es dotar a nuestro territorio de una infraestructura que posibilite modificar las actuales deficiencias en materia de campings y guarderías para los rodados. A menos de 2 años del próximo campeonato mundial de fútbol, oportunidad en que seremos visitados por un número elevado de turistas, según se prevé, es mucho lo que queda por hacer para brindarles comodidades a los que lleguen con casillas rodantes, acotan nuestros interlocutores.

El 31 regresará un contingente de La Angostura

La Dirección General de Educación Física de la Universidad Nacional de Cuyo, informó que el sábado próximo regresará a esta ciudad el segundo contingente que viajó a La Angostura, en Neuquén.

La llegada se producirá en la rotonda de los Caballitos de Marly, en el parque General San Martín, entre las 14 y las 16 de ese día, de acuerdo con las previsiones adoptadas.

Campeonato entre colegios organiza la VIII Brigada

La dirección de Educación Física del Ministerio de Cultura y Educación de la Provincia comunicó a los directores de las escuelas de Enseñanza Media, que el Comando de la VIII Brigada de Infantería de Montaña ha organizado el Campeonato Deportivo Intercolegial para alumnos varones de nivel secundario.

Además, la dirección de Educación Física informó que participarán del mencionado campeonato todas las escuelas secundarias de la provincia, de acuerdo a la organización que establezca la VIII Brigada de Infantería de Montaña.

Espectáculo para niños

La subsecretaría de Cultura por intermedio de la Dirección de Acción Cultural, informó que el 1º de agosto en horas de la tarde en el teatro "Pulgarcito" ubicado en el parque General San Martín, se realizará un espectáculo especialmente preparado para los niños, que consiste en un recital de música popular y cantos infantiles, como también interpretaciones religiosas cristianas. El coro está compuesto por niños de edades que oscilan entre los 8 y 16 años y un grupo juvenil integrado por señoritas, todos pertenecientes a las iglesias evangelista bautistas de Mendoza. Compartiendo el mismo programa actuará un conjunto de títeres integrado por 6 jóvenes de ambos sexos. Al final de programa se distribuirán golosinas a los asistentes.

El director del espectáculo es el señor Ramón Martín Valenzuela, siendo el director musical el señor Guillermo González, mientras que la dirección de títeres está a cargo de Silvia Rastelli.

La entrada será libre.

Jornada anual del Movimiento Obra de María

El domingo próximo, a partir de las 10, se realizará en el Colegio "Leonardo Murialdo", Bandera de los Andes 4439, Villa Nueva, Guaymallén, el encuentro que anualmente organiza el Movimiento de los Focolares, "Obra de María".

El tema a desarrollarse será: "La palabra que es vida". Durante esta jornada, el arzobispo de Mendoza, monseñor Olimpo Santiago Maresma, rezará la Santa Misa y a continuación se realizará un almuerzo comunitario a la canasta.

Se invita a participar a familias y jóvenes que deseen comprobar cómo la vivencia del Evangelio puede ser la solución a los problemas del hombre de hoy.

Educacionales

A.P.A.E.S. — La Asociación de Padres de Alumnos de las escuelas secundarias de Mendoza —APAES— informó que prosiguen desarrollándose los cursos anuales para alumnos libres y regulares dentro de los horarios siguientes:

Curso de ingreso a primer año, diariamente, de 15 a 18; cursos de preparación en Contabilidad, Matemáticas, Castellano y Literatura, Biología y Ciencias Naturales, Inglés, Francés, Física, Química, etc., de lunes a viernes, de 16 a 20; cursos de materias técnicas, lunes, martes y miércoles, de 17 a 21 y sábados de 9 a 13. Comprenden las siguientes materias: Electrotécnica, Laboratorio, Estática y Resistencia de Materiales, Mecánica, Análisis Matemático, Trigonometría, Matemática Financiera y Algebra.

Los interesados pueden dirigirse a calle Godoy Cruz 512, ciudad, de 16 a 22.

Colegio Pío XII P-58. — La comunidad parroquial, el cuerpo directivo, docentes y uniones de padres y madres, invitan a las amistades y compañeros de trabajo del padre Oliviero Manni, a la misa concelebrada que en homenaje a su madre, recientemente fallecida, se ofrecerá hoy a las 20 en la parroquia "Cristo Obrero", sita en la calle Juan Gualberto Godoy 544, Dorrego.

Citación a directores. — El inspector técnico seccional, de la Sección "A" de capital, citó a los directores de la escuela Nº 1 "Aristides Villanueva", Nº 2 "Presidente Quintana"; Nº 6 "Bartolomé Mitre"; Nº 11 "Daniel Videla Correa"; Nº 15 "Francisco N. Laprida"; Nº 18 "Manuel Lainez"; Nº 2-V "Clara Armstrong"; Nº 2-N "Juan Esteban Pedernera"; Nº 4-N "Naciones Unidas" y Nº 1-DOM "Dr. Ricardo Gutiérrez", para que retiren de la escuela Nº 1 "A. Villanueva", mañana de 10 a 12, el formulario para censo del personal no docente de sus respectivos establecimientos, el que deberá ser indefectiblemente cumplimentado y presentado el 2 de agosto.

Inspección Técnica General. — Comunicó a los inspectores técnicos seccionales y/o especiales que, en el transcurso de la presente semana deberán retirar de Inspección Técnica General, las planillas referidas a personal de ce'adoresy partidas de limpieza, correspondientes a cada jurisdicción. Lo solicitado tiene carácter de "muy urgente" y se destaca la necesidad de que todo lo solicitado se eleve en legajo a Inspección Técnica General, hasta el 4 de agosto próximo, indefectiblemente.

Asuntos Laborales

Ministerio de Trabajo, Delegación Regional Mendoza. — Citó al señor Domingo Gallardo para que concurra a la Sección "Accidentes" de la repartición, San Martín 2160, Ciudad, cualquier día hábil de 7.30 a 13.30.

Entidades culturales

Mesa Redonda Panamericana. — Adhirió a los actos oficiales que se realizarán con motivo de un nuevo aniversario de la independencia del Perú. Para celebrar el acontecimiento, ha organizado, juntamente con la Unión de Mujeres Americanas, un acto que se hará pasado mañana, a las 18, en Vicente Gil 425, ciudad. En la oportunidad hablarán la señora Leta S. de Zogbi y la señorita Dora Isabel Hyde.

Saloom boutique

SIGUE REGALANDO POR MES ANIVERSARIO

POLERAS	jersey portofino de $ 1.500 a ...	$ 999
POLERA	jersey de $ 999 a	$ 799
CAMISA	de vestir de $ 2.200 a ...	$ 1.299
CAMISA	jersey lana de $ 2.200 a ...	$ 1.590
SLIPS	black bull de $ 690 a	$ 490
PULOVER	lana merino de $ 2.200 a	$ 1.199
PANTALON	vestir (Sarga y Cheviot) de $ 3.990 a	$ 2.499
CARDIGAN	Shetland de $ 3.290 a	$ 1.990
PULOVER	Bremer de $ 3.580 a	$ 1.990
PULOVER	rayado de $ 3.990 a	$ 1.990
PLUSH	polera de $ 2.500 a	$ 1.290
CARDIGAN	Bremer de $ 3.990 a	$ 2.990
CORBATAS	de $ 899 a	$ 499

Sarmiento 127 - Galería San Marcos
Local 10 - Mendoza

BACIGALUPPI

28|7|F|92697|28

Los jóvenes propagandistas ofrecieron el volumen en una esquina céntrica.

Lanzó a la venta un libro la filial Mendoza de TFP

En la esquina de Gutiérrez y avenida San Martín, la "Sociedad Argentina de Defensa de la Tradición, Familia y Propiedad" (T.F.P.) inició en la vispera la venta del libro "La Iglesia del Silencio en Chile - Un tema de meditación para los católicos argentinos".

Los representantes de la entidad —jóvenes en su mayoría—, portando un estandarte con el emblema que los identifica, se distinguían por su atuendo: una capa roja prendida en el pecho por un león rampante, símbolo de la "combatividad ideológica, doctrinaria y pacífica contra el comunismo", expresaron, y roja pues "el rojo, dentro de los principios de la civilización cristiana significa la abnegación y el servicio a la Iglesia y a la Patria".

El libro es un análisis de la iglesia católica en Chile, con la idea de establecer comparaciones respecto de la Argentina y los católicos de nuestro país.

Los jóvenes propagandistas de la TFP voceaban: "Sea vuestro lenguaje sí! sí!, dice Jesucristo, ¡Decid no al comunismo y sí a Jesucristo! Evitad ,católicos, todas las posiciones de confusión, ambigüedad y retroceso delante del adversario comunista"!.

Mercado de Valores

El Mercado de Valores de Mendoza operó por un monto de $ 58.477.475, con los siguientes cierres: V.N.A. 2ª serie, pesos 1.719; V.N.A. 3ª serie, $ 563; V.N.A. 4ª serie, $ 359,40 y V.N.A. 4ª 2ª emisión, $ 245,90.

El Fondo Cuyano de Inversiones cotizó la cuota-parte en 36.6990. La anterior fue de 34.7310.

Designan a funcionarios en la U.N.C.

El decano interventor en la Facultad de Filosofía y Letras, de la Universidad Nacional de Cuyo, profesor Luis Campoy, informó que la profesora Isabel Magdalena Blas ha sido designada secretaria de Asuntos Académicos durante el presente curso lectivo.

La profesora Blas dictó la asignatura "Práctica de la Enseñanza" y estuvo a cargo de la Dirección del Departamento de Formación Docente.

También ha sido confirmado como secretario de Asuntos Estudiantiles y Acción Social, el licenciado Rolando Lucero.

llega una gran familia
trae SABOR CONCENTRADO
y "las seleccionadas"

Todo Rebajado

Para el NIÑO

Medias Fútbol Varoncitos $ 225

Camiseta Fútbol River - Boca - San Lorenzo - Independiente talle inicial $ 379

Pantalón Fútbol talle inicial $ 284

Zapatos Fútbol niño cuero flor $ 1.890

Pelota Fútbol de cuero $ 850

Guantes de Arquero para chicos $ 564

CREDITOS HASTA 8 MESES

ALMACEN DEPORTIVO
LAS HERAS 273

CONSUMA LECHE EN POLVO MAGIO RICREM

Jockey Club Mendoza

La Comisión Directiva invita a los señores Asociados a la reunión informativa que se llevará a cabo el próximo SABADO 31 DEL CORRIENTE, a las 18 horas, en la sede Social-Deportiva, en la que se dará conocimiento de las medidas adoptadas con referencia al funcionamiento de la actividad social.

28|7|F|92699|28|7

¿vió nuestra vidriera?

No deje de verla. Admire, también, las muchas oportunidades de nuestra jerarquizada colección de muebles de estilo. Como los que adornan nuestro escaparate, están a su inmediato alcance, SIN ANTICIPO - SIN INTERESES - CREDITOS LIBRES.

WROBEL

A nuestros extraños compradores, el precio les importa.

Industria Argentina

Sofisticados, sí. Tontos, no.

En uno de nuestros avisos
que usted leyó anteriormente,
quedó bien claro, por ejemplo,
que nuestros compradores no eligen
un vino porque sea más caro
sino porque es mejor.
Con los coches hacen lo mismo.
En la actualidad,
ellos ven campañas de automóviles
que proclaman las ventajas
de su financiación.
En cambio, nosotros
les decimos que no ofrecemos
la mejor financiación del mundo.
Pero... cuidado!
También saben que les brindamos
un precio inicial medido, justo.
Porque empezar
por un precio desproporcionado
y después ponerse a hablar
sobre intereses bajos
y financiaciones... es una trampa.
Y nuestros extraños compradores,
estarán leyendo a Calderón
de la Barca -y en este momento
el diario- pero no se dejan engañar
con jueguitos de números.
Sofisticados, sí. Tontos, nunca.

PEUGEOT

La marca del león, pudiendo rugir, habla en voz baja

AVISOS FUNEBRES

SEPELIOS

✝

ANTONIO VICENTE DE BLAS

Q.E.P.D.

Falleció el 27-VII-1976

C.A.S.R. y B.P.

Su esposa: Rosa Carmen Boccio; sus hijos: Gladys, María Elena, Orlando Antonio y Esther Violeta; sus hijos políticos: Daniel De Genaro, Domingo Jesús Nicosia, Hugo Emilio Bonetto y Norma Vea; hermanos, hermanos políticos, sobrinos, nietos y demás familiares, participan su fallecimiento e invitan al sepelio de sus restos al cementerio de Maipú, hoy a las 16 horas. Casa mortuoria: Carril Pueyrredón s/n. Rodeo del Medio. Servicio: Cochería Timonieri, Calderón y López, Maipú.

28|7|F|90344|28|7

✝ **ANTONIO VICENTE DE BLAS** - Q.E.P.D. - Falleció el 27-VII-1976. - C.A.S.R. y B.P. - Su hermana: María De Blas de Pioquetta; sus sobrinos: Chuchi, Anay, Nora y Sergio, participan con pesar su fallecimiento e invitan al sepelio de sus restos.

28|7|F|90345|28|7

✝ **ANTONIO VICENTE DE BLAS** - Q.E.P.D. - Falleció el 27-VII-1976. - C.A.S.R. y B.P. - Su hermana: Anita De Blas de Masutti; sus sobrinos: Chicha, Cholo, Salvador y Haydée, participan con pesar su fallecimiento e invitan al sepelio de sus restos.

28|7|F|90345|28|7

✝ **ANTONIO VICENTE DE BLAS** - Q.E.P.D. - Falleció el 27-VII-1976. - C.A.S.R. y B.P. - Sus hermanos: Delfina, Anita, Josefina, Luis, María, Carlos y Arturo De Blas; sus hermanos políticos: Pedro Ghidoine, Alberto Sabatini, Carmen Dalessandro, Juana Prospiti, Teresa Pires, Olga Ruggeri; sobrinos, sobrinos políticos, participan con profundo pesar su fallecimiento e invitan al sepelio de sus restos.

28|7|F|90345|28|7

✝ **ANTONIO VICENTE DE BLAS** - Q.E.P.D. - Falleció el 27-VII-1976. - C.A.S.R. y B.P. - Sus primos: Octavio, Humberto, Lazareno, Adelina, Pierina, María y Anita De Blas, Angela Rosati, Elena Tiberi, Rosa Scollo, José Lucero, Angel Di Marco y sobrinos, participan con pesar su fallecimiento e invitan al sepelio de sus restos.

28|7|F|90345|28|7

✝ **ANTONIO VICENTE DE BLAS** - Q.E.P.D. - Falleció el 27-VII-1976. - C.A.S.R. y B.P. - Octavio Persio, Aída P. Vda. de Foglioli, Recilio Zuin, Antonia P. Vda. de Bertinatto, Hugo Garbarino, Antonio Díaz, Humberto Panchinelli y sus respectivas familias, participan con pesar el fallecimiento de su querido primo e invitan al sepelio de sus restos.

28|7|F|90345|28|7

✝ **ANTONIO VICENTE DE BLAS** - Q.E.P.D. - Falleció el 27-VII-1976. - C.A.S.R. y B.P. - Su hermana política: Carmen Passandro de De Blas; sus sobrinos: Dora, Martha y Rodolfo; sobrinos políticos: Eduardo Battarelli, Carlos Miatello y María Zafarana y sobrinos nietos, participan con pesar su fallecimiento e invitan al sepelio de sus restos.

28|7|F|90345|28|7

✝ **ANTONIO VICENTE DE BLAS** - Q.E.P.D. - Falleció el 27-VII-1976. - Sus hermanos políticos: Emilio Randich y María Bocchi de Randich; sus sobrinos: Gerardo, Aldo y Luis Randich y sus respectivas familias, participan con profundo dolor su fallecimiento e invitan al sepelio de sus restos.

28|7|C|177|28|7

✝ **ANTONIO VICENTE DE BLAS** - Q.E.P.D. - Falleció el 27-VII-1976. - C.A.S.R. y B.P. - Sus hermanos políticos: María, Margarita, Hermelinda, Mario, Antonio, Ernesto Boccio, Emilio Randich, Salvador Briffi, Angela Cesari, Janet Kuntz, María Ruth Panmartino y Margarita Tossi Vda. de Boccio y sus respectivas familias, participan con pesar su fallecimiento e invitan al sepelio de sus restos.

28|7|F|90345|28|7

✝ **ANTONIO VICENTE DE BLAS** - Q.E.P.D. - Falleció el 27-VII-1976. - C.A.S.R. y B.P. - Sus consuegros: Orlando Bonetto y Yolanda Dalvit de Bonetto y Waldo Bonetto y Mirtha Enrici de Bonetto, participan con pesar su fallecimiento e invitan al sepelio de sus restos.

28|7|F|90345|28|7

✝ **ANTONIO VICENTE DE BLAS** - Q.E.P.D. - Falleció el 27-VII-1976. - C.A.S.R. y B.P. - Sus consuegros: Ernesto Nicosia e Isa Ana C. de Nicosia, participan con pesar el fallecimiento de su padre de su hija política María Elena e invitan al sepelio de sus restos.

28|7|F|90345|28|7

✝ **ANTONIO VICENTE DE BLAS** - Q.E.P.D. - Falleció el 27-VII-1976. - C.A.S.R. y B.P. - Sus hijos políticos: Eduardo Battarelli, Carlos Miatello y María Zafarana y sobrinos nietos, participan con pesar su fallecimiento e invitan al sepelio de sus restos.

28|7|F|90345|28|7

✝ **MARCELINO PABLO MARCEROU BOYER** - Q.E.P.D. - Falleció el 28-VII-1976. - Dr. Omar Saada y señora Norma Giordano participan con profundo pesar el fallecimiento del padre de su señora y hermano político Horacio Marcerou e invitan al sepelio de sus restos hoy, a las 16 horas, en el cementerio de Maipú. Casa mortuoria: Carril Pueyrredón s/n. Rodeo del Medio. Servicio: Cochería Timonieri, Calderón y López, Maipú.

28|7|C|190|28|7

✝ **MARCELINO PABLO MARCEROU BOYER** - Q.E.P.D. - Falleció el 27-VII-1976. - Francisco Catracchia y señora participan con profundo pesar el fallecimiento del padre y padre político de sus sobrinos Osvaldo y Rosita, e invitan al sepelio de sus restos.

28|7|F|90326|28|7

✝ **MARCELINO MARCEROU.** - Q.E.P.D. Falleció el 27-VII-76. Los amigos y vecinos de la señora Clarita Saltos de Marcerou y de su esposo Horacio Marcerou, de la calle Braille del Barrio Santa Ana participan con profundo dolor el fallecimiento del señor padre don Marcelino Marcerou y ruegan por su eterno descanso.

28|7|C|133|28|7

✝ **MARCELINO MARCEROU.** - Q.E.P.D. Falleció el 27-VII-76. Norberto Givaudo y familia, participan su fallecimiento e invitan al sepelio de sus restos.

28|7|C|140|28|7

✝ **MARCELINO PABLO MARCEROU BOYER** - Q.E.P.D. - Falleció el 27-VII-1976. - El personal de Bodegas y Fincas participan el fallecimiento del señor padre de sus principales Horacio y Osvaldo Marcerou e invita al sepelio de sus restos.

28|7|C|199|28|7

✝ **MARCELINO PABLO MARCEROU BOYER** - Q.E.P.D. - Falleció el 27-VII-1976. - Sus vecinos y amigos: Ernesto Pionetti y Flia., Mona y Ricardo Musri y Flia., José Carribero y Flia., Luisa y Pilar Barranco, Raimundo Berne y Flia., José Barros y Flia., Isidro Manuel y Flia., y Vicente Spinello y Flia., participan con profundo pesar su fallecimiento e invitan al sepelio de sus restos.

28|7|C|199|28|7

✝ **MARCELINO MARCEROU BOYER.** - Q.E.P.D. - Falleció el 27-VII-76. - Mohamed Saada y Sra. Dr. Victor Abalos y Flia., participan con profundo dolor su fallecimiento e invitan al sepelio de sus restos.

28|7|C|209|28|7

✝ **MARCELINO MARCEROU BOYER.** - Q.E.P.D. - Falleció el 27-VII-76. - Dr. Omar Saada, Norma Giordano de Saada y sus hijos: Eliana Victoria y Omarcito, participan con hondo pesar el fallecimiento del padre de su amigo y hermano Osvaldo Antonio e invitan a acompañar sus restos en el día de hoy.

28|7|C|208|28|7

✝ **MARCELINO MARCEROU BOYER.** - Q.E.P.D. - Falleció el 27-VII-76. - Emilio Massagli y Sra., Emilio y Mirtha, participan con profundo dolor el fallecimiento del padre de sus queridos amigos Rosita y Osvaldo, e invitan al sepelio de sus restos.

28|7|C|210|28|7

✝

IRMA GUILLERMINA LUCERO DE ROMEO

Q.E.P.D.

Falleció el 27-VII-1976.

C.A.S.R. y B.P.

Su esposo: Silverio Romeo; sus hijos: Stella Maris, María Inés y Omar Silverio Romeo; su futuro hijo político: Emilio Ruiz; su madre: Inés Sosa de Lucero; hermanos: Elba y Exequiel Lucero; hermanos políticos: Carlos Benardelli, Susana Martínez, María, Isabel, Lucía, Antonia, Felisa, Anunciada y Salvador Romeo; tíos, primos, sobrinos y demás deudos participan su fallecimiento e invitan al sepelio de sus restos hoy, a las 16 hs., en el cementerio de Rivadavia. Casa mortuoria: Recuero s/n., Reducción, Rivadavia. Servicio: Empresa Ferreyra, Rivadavia.

28|7|F|90323|28|7

✝ **IRMA GUILLERMINA LUCERO DE ROMEO.** Q.E.P.D. Falleció el 27-VII-1976. C.A.S.R. y B.P. Su tía: Bartola Romeo e hijos y sus primos: Antonia, Salvador, Catalina, Carmen, Mauro y Eugenio Romeo; sus primos políticos: Isidoro Santilli, Angela Di Batista, Tomás Bruno, Felipe Nogueira, María Vargas y Delia Rubio y sus respectivas familias participan su fallecimiento e invitan al sepelio de sus restos.

28|7|F|90324|28|7

✝ **IRMA GUILLERMINA LUCERO DE ROMEO.** Q.E.P.D. Falleció el 27-VII-1976. C.A.S.R. y B.P. Rafael Céspedes y Juanita Zanotti participan el fallecimiento de su tía e invitan al sepelio de sus restos.

28|7|F|90324|28|7

✝ **IRMA G. LUCERO DE ROMEO** Q.E.P.D. - Falleció el 27-VII-76. Carlos Romeo y Flia., Ramón Romeo y Flia., Gladys Romeo, Ahmed Gazzi y Flia., y Nuri Chalabe y Flia., participan el fallecimiento de su apreciada tía e invitan al sepelio de sus restos.

28|7|F|90340|28|7

✝ **IRMA GUILLERMINA LUCERO DE ROMEO.** Q.E.P.D. Falleció el 27-VII-1976. C.A.S.R. y B.P. Ramón Vidal Pérez y Lucía Romeo y Flia., Carlos Vidal Pérez y Flia., Arnaldo Pizarro y Flia., y Héctor Julio Pérez y Flia., participan el fallecimiento de su querida hermana política y tía e invitan al sepelio de sus restos.

28|7|F|90324|28|7

✝ **IRMA G. LUCERO DE ROMEO** Q.E.P.D. - Falleció el 27-VII-76. Salvador Romeo y Sra., participan el fallecimiento de su hermana política e invitan al sepelio de sus restos.

28|7|F|90340|28|7

✝ **IRMA GUILLERMINA LUCERO DE ROMEO.** Q.E.P.D. Falleció el 27-VII-1976. C.A.S.R. y B.P. Su hermana política: Antonia Romeo de Cano, Fernando y Francisco Cano, Salvador Rubiales, Eleodoro A. Forquera y Héctor Funes y sus respectivas familias participan con pesar su fallecimiento e invitan al sepelio de sus restos.

28|7|F|90324|28|7

✝ **IRMA GUILLERMINA LUCERO DE ROMEO.** Q.E.P.D. Falleció el 27-VII-1976. C.A.S.R. y B.P. José Ruiz y Flia., participan el fallecimiento de la madre de su futura hija política Stella Maris Romeo e invitan al sepelio de sus restos.

28|7|F|90324|28|7

✝ **IRMA GUILLERMINA LUCERO DE ROMEO.** Q.E.P.D. Falleció el 27-VII-1976. C.A.S.R. y B.P. Pablo Zanotti, Anunciada Romeo de Zanotti y Flia., Angel Zanotti, Felisa Romeo de Zanotti, Dardo Gabutti y Flia., Armando Garay y Flia., Armando Hinojosa y Flia., Angélica de José y Flia., Silverio D'Angelo y Flia., Elsa de Romeo y Flia., José Carretero y María Romeo de Carretero participan su fallecimiento e invitan al sepelio de sus restos.

28|7|F|90324|28|7

✝ **IRMA GUILLERMINA LUCERO DE ROMEO - Q. E. P. D.** - Falleció el 27-VII-76. - Sucesión Santos José Carelli participa con profundo dolor el fallecimiento de la esposa de su colaborador señor Silverio Romeo e invita al sepelio de sus restos.

28|7|F|90342|28|7

✝ **IRMA GUILLERMINA LUCERO DE ROMEO - Q. E. P. D.** - Falleció el 27-VII-76. - Personal administrativo y obreros de Bodega y Fincas de la Sucesión Santos José Carelli participan con profundo dolor el fallecimiento de la esposa de su administrador señor Silverio Romeo e invitan al sepelio de sus restos.

28|7|F|90342|28|7

✝ **IRMA GUILLERMINA LUCERO DE ROMEO - Q. E. P. D.** - Falleció el 27-VII-76. - Pedro Rubiales y Flia., Salvador Rubiales y Flia., Celia E. de García y Flia., y Guillermo Corvalán participan su fallecimiento e invitan al sepelio de sus restos.

28|7|F|90324|28|7

✝ **IRMA GUILLERMINA LUCERO DE ROMEO - Q. E. P. D.** - Falleció el 27-VII-1976. - Personal administrativo y obreros de Bodega y Fincas de la Sucesión Santos José Carelli participan con profundo dolor el fallecimiento de la esposa de su administrador señor Silverio Romeo e invitan al sepelio de sus restos.

28|7|F|90342|28|7

✝ **IRMA GUILLERMINA LUCERO DE ROMEO - Q. E. P. D.** - Falleció el 27-VII-1976. - Pedro Rubiales y Flia., Salvador Rubiales y Flia., Celia E. de García y Flia., y Guillermo Corvalán participan su fallecimiento e invitan al sepelio de sus restos.

28|7|F|90324|28|7

✝ **IRMA GUILLERMINA LUCERO DE ROMEO - Q. E. P. D.** - Falleció el 27-VII-1976. - Sucesión Santos José Carelli participa con profundo dolor el fallecimiento de la esposa de su colaborador señor Silverio Romeo e invita al sepelio de sus restos.

28|7|F|90342|28|7

✝ **MARCELINO PABLO MARCEROU BOYER** - Q.E.P.D. - Falleció el 28-VII-1976.- Dr. Omar Saada y señora Norma Giordano participan con profundo pesar el fallecimiento del padre político de su hermana Rosita e hijo político de su hermana Rosita e invitan al sepelio de sus restos.

28|7|C|199|28|7

✝ **MARCELINO PABLO MARCEROU BOYER** - Q.E.P.D. - Falleció el 27-VII-1976. - Pedro Orlando y señora e hijo participan con profundo pesar el fallecimiento del padre político de su hija Rosita e invitan al sepelio de sus restos.

28|7|F|90345|28|7

✝ **MARCELINO MARCEROU BOYER**

Q. E. P. D.

Falleció el 27 VII-76.

Sus hijos: Horacio Hugo y Osvaldo Antonio Marcerou; hijas políticas: Victoria Mari Rosa Orlando y Clara Rosa Saltos; sus nietos: Horacio, Gustavo, Marcelino, Osvaldo Cristián y Víctor Hugo participan su fallecimiento e invitan al sepelio de sus restos, a efectuarse hoy, a las 17,30 hs., en el cementerio de la Capital. Casa mortuoria: Calle Heras 174, 1º piso, Dpto. 5, Mendoza. - Servicio: Cochería Silverde.

28|7|C|199|28|7

✝ **MARCELINO MARCEROU BOYER**

Q. E. P. D.

Falleció el 27 VII-76.

Sus consuegros: Gilberto Sallés y señora Clara Juárez de Sallés e hijo participan su fallecimiento e invitan al sepelio de sus restos.

28|7|C|103|23|7

✝ **MARCELINO PABLO MARCEROU BOYER** - Q.E.P.D. - Falleció el 28-VII-1976.- Dr. Omar Saada y señora Norma Giorlando participan con profundo pesar el fallecimiento del padre político de su hermana Rosita e hijo político de su hermana Rosita e invitan al sepelio de sus restos.

28|7|C|199|28|7

✝ **MARCELINO PABLO MARCEROU BOYER** - Q.E.P.D. - Falleció el 27-VII-1976. - Pedro Orlando y señora e hijo participan con profundo pesar el fallecimiento del padre político de su hija Rosita e invitan al sepelio de sus restos.

28|7|F|90345|28|7

✝ **MARCELINO MARCEROU BOYER**

Q. E. P. D.

Falleció el 27 VII-76.

Sus hijos políticos: Gilberto Sallés y señora Clara Juárez de Sallés e hijo participan su fallecimiento e invitan al sepelio de sus restos.

28|7|C|103|23|7

✝ **MARCELINO PABLO MARCEROU BOYER** - Q.E.P.D. - Falleció el 28-VII-1976.- Dr. Omar Saada y señora Norma Giorlando participan con profundo pesar el fallecimiento del padre político de su hermana Rosita e hijo político de su hermana Rosita e invitan al sepelio de sus restos.

28|7|C|199|28|7

✝ **MARCELINO PABLO MARCEROU BOYER** - Q.E.P.D. - Falleció el 27-VII-1976. - Pedro Orlando y señora e hijo participan con profundo pesar el fallecimiento del padre político de su hija Rosita e invitan al sepelio de sus restos.

28|7|F|90345|28|7

✝ **MARCELINO MARCEROU BOYER**

Q. E. P. D.

Falleció el 27 VII-76.

Sus hijos políticos: Gilberto Sallés y señora Clara Juárez de Sallés e hijo participan su fallecimiento e invitan al sepelio de sus restos.

28|7|C|103|23|7

✝ **MARCELINO PABLO MARCEROU BOYER** - Q.E.P.D. - Falleció el 28-VII-1976.- Dr. Omar Saada y señora Norma Giorlando participan con profundo pesar el fallecimiento del padre político de su hermana Rosita e hijo político de su hermana Rosita e invitan al sepelio de sus restos.

28|7|C|199|28|7

✝ **MARCELINO PABLO MARCEROU BOYER** - Q.E.P.D. - Falleció el 27-VII-1976. - Pedro Orlando y señora e hijo participan con profundo pesar el fallecimiento del padre político de su hija Rosita e invitan al sepelio de sus restos.

28|7|F|90345|28|7

✝ **MARCELINO MARCEROU BOYER**

Q.E.P.D.

Falleció el 27-VII-1976.

Sus hijos: Horacio Hugo y Osvaldo Antonio Marcerou; hijas políticas: Victoria Mari Rosa Orlando y Clara Rosa Saltos; sus nietos: Horacio, Gustavo, Marcelino, Osvaldo Cristián y Víctor Hugo participan su fallecimiento e invitan al sepelio de sus restos, a efectuarse hoy, a las 17,30 hs., en el cementerio de la Capital. Casa mortuoria: Calle Heras 174, 1º piso, Dpto. 5, Mendoza. - Servicio: Cochería Silverde.

28|7|C|199|28|7

✝

PEDRO JOSE VEGA

Q.E.P.D.

Falleció el 27-VII-1976

Su desconsolada esposa, Victoria Ladino de Vega; su hija espiritual, Marta Gómez de Porreta; hijo político, Carlos Porretta y nieta, María Lorena; sus sobrinos: María Angélica Quiroga de Ortiz, Héctor Ortiz, Angel y Claudia Ortiz, Antonio, Elsa, Edith Cabrera, Clara, Enrique y Edgardo Quiroga, Manuel y Emilio Gómez, Fernando y Raúl Quiroga, Marina Pisani, Berta Vega, José y Norma Liliana; hermanos políticos y demás deudos, participan con profundo dolor su fallecimiento e invitan al sepelio de sus restos, hoy a las **16 horas, en el cementerio de** Tupungato. Casa de duelo: Belgrano 10, Tupungato. Servicio: Cochería Aníbal Pereyra e hijo, Tel. 8348.

28|7|F|90333|28|7

✝ **PEDRO VEGA.** - Q. E. P. D. - Falleció el 27-VII-1976. Sus sobrinos y ahijados: Exequiel Quinteros y Sra., su prima: Antonia Ladino, participan su fallecimiento e invitan a acompañar sus restos.

28|7|C|951|28|7

✝ **PEDRO JOSE VEGA.** - Q.E.P.D. - Falleció el 27-VII-1976. Sus hermanos políticos: Feliciano Cabrera y María de Cabrera, **Antonio Quiroga e Irene Giaconi** de Quiroga, Gerónima Ladino y Bernabé Gómez, Ramón Quiroga, Esther Díaz, Leandro Ladino, Josefa Appes, Gumersinda de Broyl, participan su fallecimiento e invitan al sepelio de sus restos.

28|7|F|90334|28|7

✝ **PEDRO VEGA.** - Q.E.P.D. - Falleció el 27 - VII - 1976. - Emilio Porretta y Flia., participan con profundo dolor el fallecimiento de su querido consuegro e invitan al sepelio de sus restos.

28|7|F|90339|28|7

✝ **PEDRO JOSE VEGA.** - Q.E.P.D. - Falleció el 27-VII-1976. Personal Enfermeros, Choferes y Servicios Generales del Centro Asistencial Nº 91, Tupungato, participan con profundo dolor el fallecimiento del tío de su compañera, señorita Elsa Cabrera.

28|7|F|90334|28|7

✝ **PEDRO JOSE VEGA.** - Q.E.P.D. - Falleció el 27-VII-1976. Jefes, Cuerpo Médico y Obstétricas del Centro Asistencial Nº 91, de Tupungato, participan con profundo dolor el fallecimiento del tío de su compañera Elsa.

28|7|F|90334|28|7

✝ **PEDRO JOSE VEGA.** - Q.E.P.D. - Falleció el 27-VII-1976. Faustino Luconi y Eduardo Luconi y sus respectivas Flias., participan con profundo dolor el fallecimiento de su difecto amigo y vecino e invitan al sepelio de sus restos.

28|7|F|90334|28|7

✝ **PEDRO VEGA.** - Q.E.P.D. - Falleció el 27-VII-1976. - C. A. S. R. y B. P. - Ricardo Villegas y señora; Dr. Gabriel F. Guzzo y flia., y Toté Manso y flia., participan con pesar su fallecimiento e invitan al sepelio que se efectuará en la necrópolis de Tupungato.

28|7|C|997|28|7

✝ **PEDRO VEGA.** - Q.E.P.D. - Falleció el 27 - VII - 1976. - Las Flias. de: José Di Césare, Víctor J. Di Césare, Gabriel D. Di Césare, Anita Vda. de Lascano, Nelí de Scabarda, Marta Terraroza, Mario Porro, Cecilia Vda. de Ruggeri, Jorge Liaskonski, Antonio Celan, participan el fallecimiento del hermano político de su vecino y amigo Don Feliciano Cabrera e invitan al sepelio de sus restos.

28|7|F|90325|28|7

✝

ANGELA CAROLI DE ROSATO

Q. E. P. D.

Falleció el 27-VII-1976

C.A.S.R. y B.P.

Su esposo: José, hijos: Francisco, Mario y Angel; hijas políticas: Carmen De Luca, Antonia Samparisi y Nilda Costanzo; hermanos políticos: Juan Rosato; nietos: Angelita, Sarita, José Luis, Edgardo, Jorge, Eduardo, Alejandro y José Néstor; nietos políticos: Daniel Santos y Alberto Bustelo; bisnietos, sobrinos y demás familiares participan su fallecimiento e invitan al sepelio de sus restos, hoy a las 11 hs., en el cementerio de la Capital, Sala Velatorios Juan B. Justo 651, ciudad. Sepelios Velázquez Hnos., ciudad.

28|7|F|90337|28|7

✝ **ANGELA CAROLI DE ROSATO.** - Q.E.P.D. - Falleció el 27-VI-1976. - C.A.S.R. y B.P. - Su tía Angelina P. de Curri; sus primos y sobrinos: Juan Curri y Sra., María C. de Curri y Flia., Mateo Biondo y Sra., Filomena y Margarita Curri, Angel E. Biondo y Flia., Juan S. Curri y Flia., Angel R. Curri y Flia., Angel Nicolás Curri y Flia., José Antonio y Ana María Curri, participan con dolor su fallecimiento e invitan al sepelio de sus restos.

28|7|C|047|28|7

✝ **ANGELA CAROLI DE ROSATO.** - Q.E.P.D. - Falleció el 27-VI-1976. - C.A.S.R. y B.P. - Su cuñado Juan Rosato; sus sobrinos: Francisco Rosato, Ana Rosato de Jara y Antonino Rosato, participan con profundo dolor su fallecimiento e invitan al sepelio de sus restos, mañana a las 11 en el cementerio de Capital.

28|7|C|016|28|7

✝ **ANGELA CAROLI de ROSATO.** Q.E.P.D. - Falleció el 27-VII-1976. - José Ademar Poblete, José Oscar Poblete y Flia., Juan Carlos Poblete y Flia., José Ademar Poblete (h) y Flia., Osvaldo Tavano y Flia., participan con profundo pesar su fallecimiento e invitan al sepelio de sus restos.

28|7|C|081|28|7

✝ **ANGELA CAROLI DE ROSATO.** - Q.E.P.D. - Falleció el 27-VII-76. - Blanca Romero de Rosato, Amanda Romero; sus nietos: Angela Rosato de Santos, Sara Rosato de Bustelo, José Luis Rosato, Daniel Santos y Alberto Bustelo, participan con pesar su fallecimiento, e invitan al sepelio de sus restos.

28|7|C|198|28|7

✝

JUAN JOSE PERAFITA S.

Q. E. P. D.

Falleció el 27-VII-1976

Su hijo, Juan Andrés; sus hijas políticas: Lidia Martínez y Angela Martínez Vda. de Perafita; sus nietos: Jorge Carlos, Carlos Alberto, Graciela Cecilia, Ana María, José Luis y María Cristina de Gil; su nieto político, Rubén Gil; sus bisnietos: Rubencito y Guillermito Gil, invitan al sepelio de sus restos, hoy a las 16 hs., en el cementerio de la Capital. Casa mortuoria: Gutiérrez 541, Cdad. Servicio: Cochería San Miguel.

28|7|C|92|28|7

✝ **JUAN JOSE PERAFITA S.** - Q.E.P.D. Falleció el 27-VII-76. - Gloria Moreno de Scaglia y Flia., participan con pesar el fallecimiento del padre del esposo de su gran amiga Lidia Martínez de Perafita.

28|7|C|89|28|7

✝ **JUAN JOSE PERAFITA S.** - Q.E.P.D. Falleció el 27-VII-76. - Dr. Jorge Hanna S. y Flia., participan con pesar el fallecimiento del padre de sus amigos Juan y Lidia, e invitan al sepelio de sus restos.

28|7|C|95|28|7

✝ **JUAN JOSE PERAFITA S.** - Q.E.P.D. Falleció el 27-VII-76. - Alfredo Gómez y familia, participan con profundo dolor el fallecimiento del querido y gran amigo e invitan al sepelio de sus restos.

28|7|C|132|28|7

✝ **JUAN PERAFITA.** - Q. E. P. D. - Falleció el 27-VII-1976. Pilar de Martínez, doctor Miguel Martínez y señora, participan con profundo dolor el fallecimiento de su querido don Juan e invitan al sepelio de sus restos.

28|7|C|094|28|7

✝ **JUAN PERAFITA.** - Q.E.P.D. - Falleció el 27-VII-1976. - Inés Navarro de Martínez y Flia., Luis Bonfiglio y Flia., y Guido Mácola y Flia., participan con profundo pesar su fallecimiento e invitan al sepelio de sus restos.

28|7|C|191|28|7

✝

CARINA ALEJANDRA AGUILAR

Q.E.P.D.

Falleció el 27-VII-1976

Sus desconsolados padres: Enrique Hipólito Aguilar y Nora Sáez de Aguilar; hermano, Adrián; sus abuelos: Enrique Aguilar y Emma Guajardo de Aguilar; Ernesto Joaquín Sáez y Marta Formenti de Sáez; primos y demás Flres., participan con pesar su fallecimiento e invitan al sepelio de sus restos, hoy a las 17 horas, al cementerio de Godoy Cruz. Casa de duelo: Cayetano Silva 355, Barrio Suárez, Godoy Cruz. Servicio: Casa Flores.

28|7|C|204|28|7

✝ **CARINA ALEJANDRA AGUILAR** - Q.E.P.D. - Falleció el 27-VII-1976 - El director, cuerpo médico y personal de Policlínico Privado S.R.L. participan con pesar el fallecimiento de la nietita de su colaboradora señora Emma de Aguilar e invitan al sepelio de sus restos.

28|7|C|203|28|7

✝ **Dra. ELOISA ZIDANELLA MANZANO DE CRIFO - Q. E. P. D.** Falleció el 27-VII-1976. - Su desconsolado esposo: Dr. Manuel Crifo participa su fallecimiento e invita al sepelio de sus restos, hoy a las 17 horas en el cementerio de la Capital. - Casa mortuoria: Montevideo 456. Ciudad. Servicio Cochería San Martín.

28|7|F|90327|28|7

✝ **Dra. ELOISA ZIDANELLA MANZANO DE CRIFO - Q. E. P. D.** Falleció el 27-VII-1976. - Sus desconsolados padres: Dr. Rodolfo Manzano y Lidia Becerra de Manzano; sus abuelas: Eloisa P. de Manzano y Rita Q. de Becerra; su hermana: Adriana y su hermano político: Orlando Lafalla participan con profundo dolor su fallecimiento e invitan al sepelio de sus restos, hoy a las 17 horas en el cementerio de la Capital. - Casa mortuoria: Montevideo 456. Ciudad.

28|7|F|90328|28|7

✝ **Dra. ELOISA Z. MANZANO DE CRIFO.** - Q. E. P. D. - Falleció el 27-VII-1976. C.A.S.R. y B.P. Su desconsolada tía: Hortensia Becerra de Barison; primos: Elizabeth (ausente), Roberto, Eduardo y Susana participan su fallecimiento e invitan al sepelio de sus restos.

28|7|C|157|28|7

✝ **Dra. ELOISA Z. MANZANO DE CRIFO.** - Q. E. P. D. - Falleció el 27-VII-1976. C.A.S.R. y B.P. Sus desconsolados tíos: Pepita, Inés y José Ovidio Quiroga, participan su fallecimiento e invitan al sepelio de sus restos.

28|7|C|157|28|7

✝ **Dra. ELOISA Z. MANZANO DE CRIFO.** - Q. E. P. D. - Falleció el 27-VII-1976. C.A.S.R. y B.P. Sus desconsolados tíos: Néstor Piña y Graciela Becerra de Piña; sus primos: Rafael Beerli y Viviana Piña de Beerli y su abuelita Rita Vda. de Becerra, participan su fallecimiento e invitan al sepelio de sus restos.

28|7|C|157|28|7

✝ **ELOISA MANZANO DE CRIFO.** Q.E.P.D. - Falleció el 27-VII-1976. - Sus tíos: Vicente, Sebastián, Antonio, Francisco, Salvador y Carmelo Crifo y Flias.; Adelina Di Chiara de Crifo y Flia., primos: José y Antonio Crifo Martí, José y Rosalía Crifo, José Salvador y Lucía Crifo Troncoso, Rosa y Luis Crifo Di Chiara, José Carmelo y Rosa Crifo Vargas y Nazareno Crifo Fusari y sus primos y primas políticas, participan su fallecimiento e invitan al sepelio de sus restos.

28|7|C|212|28|7

✝ **Dra. ELOISA ZIDANELLA MANZANO DE CRIFO - Q. E. P. D.** Falleció el 27-VII-1976. - Ricarda Vda. de Tobalina, Aldo F. Tobalina y José Dris y familias participan con profundo dolor el fallecimiento de su querida sobrina y prima.

28|7|C|186|28|7

✝ **Dra. ELOISA ZIDANELLA MANZANO DE CRIFO - Q. E. P. D.** Falleció el 27-VII-1976. - Alejandro Torrecilla y Sra., Alejandro Torrecilla (hijo), Manuel Ortega y sus familias participan con dolor el fallecimiento de su querida sobrina y prima.

28|7|187|28|7

✝ **Dra. ELOISA ZIDANELLA MANZANO DE CRIFO - Q. E. P. D.** Falleció el 27-VII-1976. - Oscar Juan Rossi y Sra., Carmen Rossi de D'Angelo y Oscar Juan Rossi (hijo) participan con profundo dolor el fallecimiento de su querida sobrina y prima.

28|7|C|188|28|7

✝ **Dra. ELOISA ZIDANELLA MANZANO DE CRIFO - Q. E. P. D.** Falleció el 27-VII-1976. - José Isidoro Gudiño y Francisca Tobalina de Gudiño participan con profundo dolor el fallecimiento de la esposa de su querido sobrino Dr. Manuel F. Crifo.

28|7|C|164|28|7

✝ **Dra. ELOISA MANZANO DE CRIFO - Q.E.P.D. - Falleció el 27-VII-76. - C.A.S.R. y B.P.** Faustino Torrecilla y flia. participan con profundo dolor el fallecimiento de su apreciada prima.

28|7|C|109|28|7

✝ **Dra. ELOISA Z. MANZANO DE CRIFO.** - Q. E. P. D. - Falleció el 27-VII-1976. C.A.S.R. y B.P. Sus desconsolados primos: Alberto Dunand y Elida de Dunand y sobrinitos: Marcelo, Daniel y Cristián participan su fallecimiento e invitan al sepelio de sus restos.

28|7|C|157|28|7

✝ **Dra. ELOISA ZIDANELLA MANZANO DE CRIFO - Q. E. P. D.** Falleció el 27-VII-1976. - Sus padres políticos: Manuel Crifo y Dolores Tobalina de Crifo; su hermano político: Roberto, participan con profundo dolor su fallecimiento e invitan al sepelio de sus restos.

28|7|F|90328|28|7

✝ **Dra. ELOISA MANZANO DE CRIFO - Q.E.P.D. - Falleció el 27-VII-76. - C.A.S.R. y B.P.** Urbano José Lafalla y flia., Edgardo Luis Bossi y flia. participan con profundo dolor el fallecimiento de la hermana de su hija y hermana política, respectivamente, e invitan al sepelio de sus restos en el cementerio de la Capital.

28|7|C|107|28|7

✝ **Dra. ELOISA MANZANO DE CRIFO - Q.E.P.D. - Falleció el 27-VII-76. - C.A.S.R. y B.P.** Delia Sánchez Gómez con inmenso dolor participa la irreparable pérdida de la nieta de su muy querida amiga Eloisa y ruega una oración por el eterno descanso de su alma.

28|7|C|094|28|7

✝ **Dra. ELOISA MANZANO DE CRIFO - Q.E.P.D. - Falleció el 27-VII-1976. - C.A.S.R. y B.P.** Dr. Alfredo Bianchi (h) y Sra., Dr. Rodolfo Visino y Sra., Dr. José Nazar y Sra. participan con pesar su fallecimiento e invitan al sepelio de sus restos.

28|7|C|074|28|7

✝ **Dra. ELOISA MANZANO DE CRIFO - Q.E.P.D. - Falleció el 27-VII-76. - C.A.S.R. y B.P.** Los médicos y practicantes de la guardia de los días viernes del Hospital Central, participan con profundo dolor el fallecimiento de su compañera e hija del Sr. subjefe del Servicio de Guardia, Dr. Rodolfo Germán Manzano.

28|7|C|074|28|7

✝ **Dra. ELOISA MANZANO DE CRIFO - Q.E.P.D. - Falleció el 27-VII-76. - C.A.S.R. y B.P.** Médicos y practicantes del Servicio de Guardia, día lunes, Hospital Central participan su fallecimiento con profundo pesar.

28|7|C|125|28|7

✝ **Dra. ELOISA Z. MANZANO DE CRIFO.** - Q. E. P. D. - Falleció el 27-VII-1976. C.A.S.R. y B.P. El jefe del Servicio de Guardia del Hospital Central, el personal médico, técnico y de servicio participan el fallecimiento de la hija del jefe de clínica, Dr. Rodolfo Manzano.

28|7|C|143|28|7

✝ **Dra. ELOISA Z. MANZANO DE CRIFO.** - Q. E. P. D. - Falleció el 27-VII-1976. C.A.S.R. y B.P. Alejandrina Santambrogio y sus hijos: Gringa y Alfredo participan con dolor el fallecimiento de su querido Eloisita e invitan a orar

✝ **ELOISA MANZANO DE CRIFO** Q. E. P. D. - Falleció el 27 - VII - 1976. - El Directorio, Dirección, Cuerpo Médico y profesionales afines; Administración y el personal del Sanatorio Policlínico de Cuyo S.A., participan el fallecimiento de la esposa de su estimado colaborador Dr. Manuel F. Crifo, e invitan al sepelio de sus restos.

28|7|F|92749|28|7

✝ **Dra. ELOISA MANZANO DE CRIFO** - Q. E. P. D. - Falleció el 27 - VII - 1976. - El Personal del Sanatorio García y Landi, participa con profundo dolor su fallecimiento e invita al sepelio de sus restos.

28|7|C|044|28|7

✝ **Dra. ELOISA MANZANO DE CRIFO.** - Q. E. P. D. - Falleció el 27 - VII - 1976. - El Personal del Sanatorio García y Landi, participa con profundo dolor su fallecimiento e invita al sepelio de sus restos.

28|7|C|044|28|7

✝ **Dra. ELOISA MANZANO DE CRIFO

Valle de Uco

San Carlos

Frente del Centro de Salud Nº 98, cuyo edificio requiere urgentes ampliaciones.

Requiere ampliaciones el Centro de Salud Nº 98

VISTA FLORES (Tunuyán). — El Centro de Salud Nº 98 de este distrito si bien debe reconocerse que cumple una meritoria función en la preservación de la salud de los habitantes de la zona, requiere de una pronta ampliación para brindar de esa forma un servicio como el que desean los profesionales médicos que lo atienden y su personal auxiliar.

En efecto, dado el constante crecimiento vegetativo de su población ya no resulta suficiente la sala de espera con que cuenta. Según se hizo saber diariamente se atienden, tanto por parte del médico como del otontólogo, entre 15 y 20 personas y la superficie de la sala donde los pacientes aguardan ser atendidos resulta insuficiente. Debe tenerse en cuenta además que en el centro se realizan tareas de vacunación, inyectables, curaciones y control dietético.

También es digno de destacar la labor que en favor del Centro cumple su comisión cooperadora. Recientemente ha donado una estufa y ha efectuado a su costo un reacondicionamiento del material odontológico. Con los aportes de la comunidad se está construyendo además otro baño para uso de los pacientes. En su construcción colabora también la Dirección Provincial de Vialidad.

Resultaría entonces de utilidad que las autoridades del Ministerio de Bienestar Social dispongan a la mayor brevedad la ampliación del inmueble donde funciona este Centro para lo cual seguramente contará con la colaboración de la comunidad local.

Entidades de bien público

Rotary Club La Consulta.— SAN CARLOS. — En asamblea fueron elegidas las autoridades de esta entidad: presidente, señor Jorge Micames; vicepresidente, Eugenio Venturini; secretario, Manuel Gracia; régimen interior, Enrique Adarvez; relaciones profesionales, Jorge Cisterna; relaciones internacionales, Rufino González; interés público, Artemio G. Prieto y macero, Jorge Gatto.

Solicitóse la construcción de varias obras

VISTA FLORES, (Tunuyán). — La puesta en marcha por parte de la Municipalidad local de una serie de obras públicas que fueron solicitadas oportunamente aguarda la comunidad local. Al respecto, informaron las autoridades de la Asociación Vecinal que las más urgentes son: la construcción de un colector aluvional en la margen este de la calle San Martín a fin de evitar los problemas que se presenta a sus pobladores cada vez que en la zona llueve con alguna intensidad; mejoras en el alumbrado público; el abovedamiento de las calles de los loteos y su forestación. También es urgente se dispongan las medidas del caso para la inauguración del cementerio distrital el que podría servir no sólo a Vista Flores sino también a los distritos Los Sauces, Los Arboles y Campo Los Andes. La medida debía disponerse a la mayor brevedad sobre todo si se tiene en cuenta que el cementerio de esta ciudad tiene pocas posibilidades de ampliación. Se necesita asimismo en forma urgente que se realicen tareas de impermeabilización en los techos de la casa distrital. Esta, que fue construida con el apoyo de toda la comunidad local presta actualmente un importante servicio pero sus techos necesitan de esos trabajos a fin de evitar su pronto deterioro. Solicitan además las autoridades de la comisión vecinal que se continúen los estudios para erradicar el tanque elevado que provee de agua potable a la zona y se lo traslade a otro lugar. Actualmente se encuentra emplazado al medio de la ruta.

Piden servicio policial para un distrito

VISTA FLORES, (Tunuyán). — Informó la Asociación Vecinal que con el propósito de que se dote a la zona de un servicio policial permanente ha efectuado una presentación ante el titular de la Unidad Regional IV con asiento en la ciudad de Maipú. Aclararon que el distrito contó hasta hace algún tiempo con este servicio pero que en este momento el servicio no es igual. Informaron que la casa habitación que fue construída por la comunidad como parte de la casa distrital es ocupada por un oficial que presta servicios en la Seccional 15ª de la ciudad cabecera.

Con referencia a esta situación hicieron presente que el problema no ha podido hasta ahora solucionarse a pesar de la buena voluntad del titular de la comisaría local y que al parecer el motivo real es la carencia de personal suficiente en esta dependencia de seguridad. "Por esa razón y a fin de que la Unidad Regional IV provea a la comisaría local el personal necesario" hicimos la presentación, informaron.

Red domiciliaria de agua potable para Vista Flores

Barrio de Vista Flores, donde se realizan los trabajos de instalación de la red domiciliaria de agua potable.

VISTA FLORES (Tunuyán). — Con la intervención de la Dirección de Obras y Servicios Sanitarios dieron comienzo los trabajos para la instalación de la red domiciliaria de agua potable en el barrio de 40 viviendas construido en este distrito por el Instituto Provincial de la Vivienda y según se informó su ejecución demandará unos diez días. Una vez finalizadas las viviendas serán entregadas a sus adjudicatarios. Como se recordará —LOS ANDES se ocupó en dos oportunidades de la situación, la carencia de esta obra venía impidiendo la entrega de este barrio desde hace más de siete meses, fecha desde la que sus obras de infraestructura se encontraban terminadas, pero distintos motivos habían impedido su ejecución.

La iniciación de estos trabajos finales llevó tranquilidad a los preocupados preadjudicatarios.

San Rafael

Advierten sobre una plaga del ganado bovino

SAN RAFAEL. — La delegación San Rafael de Servicios de Luchas Sanitarias SELSA, ha advertido a los ganaderos del sur, sobre la enfermedad que se conoce bajo el nombre de "Mancha de los Terneros" científicamente conocido por "Carbuncio Sintomático", una de las más tremendas y señala de las precauciones y tratamiento que debe realizarse.

Señala que la "mancha" es una enfermedad infecciosa producida por el "Bacilo Chauvoel" que ataca preferentemente a los terneros y hasta los 18 meses, y raras veces se enferman los bovinos adultos.

Síntomas

Se destaca que la "Mancha" suele aparecer en cualquier época del año, y el animal atacado se manifiesta triste, inapetente, sumido y generalmente aislado del resto de los animales. Al movilizarse tranquea o renguea, esta situación, debido a las tumoraciones o hinchazones que se le manifiestan en las paletas, en el pecho o ancas, y en ningún momento puede confundirse con el "carbunclo Bacteridiano" o "Grano Malo". Esas hinchazones, al apretarlas con los dedos o con el puño, producen un ruido particular, debido al líquido y gases que contienen. Si las mismas se abren con un cuchillo se podrá notar en primer término un olor característico y muy parecido al de la manteca rancia. En segundo término un líquido rojo oscuro en el centro, que a medida que se va acercando a la periferia va aclarándose y finalmente, los músculos del centro de la hinchazón de color negro.

Las precauciones que se deben adoptar en caso de que se detecte un animal muerto por esta terrible enfermedad, no se debe cuerear, sino que debe quemarse o en caso contrario enterrarse entre dos capas de cal viva, en el mismo sitio donde ha caído muerto —a fin de eliminar los bacilos por completo.

Tratamientos

Para esta enfermedad, no existe un eficaz tratamiento curativo, y se señala que la forma de prevenirla es la de realizar la vacunación preventiva que confiere una inmunidad segura y duradera, siendo la misma de bajo costo y facil de aplicarla. Se destaca que para mayor eficacia es necesario aplicar la vacuna doble para la "Mancha" y "Grangrena Gaseosa de los Terneros", ya que en una se previene dos enfermedades. Se manifiesta que esta última enfermedad es otra de las graves que presenta muchos puntos de contacto con la "Mancha". Se aclara que la vacunación preventiva debe realizarse en los terneros de 3 a 6 meses de edad y generalmente con una vacunación es suficiente para asegurar la inmunidad por toda la vida del animal.

Asimismo Selsa San Rafael, destaca la necesidad de que todo aquel ganadero o puestero que detecte en sus animales esta terriole enfermedad, debe comunicarla de inmediato al veterinario de la dependencia a fin de que pueda aconsejar sobre el particular y en forma totalmente gratuita.

Finalmente retiere la repartición estatal, que no debe caerse en la creencia de que el sur mendocino por su clima las enfermedades tales como la "Mancha", "Grano Malo" la "Aftosa" y la "Rabia" y otras tantas enfermedades no prosperan. Dado que las mismas no respetan situaciones climáticas, a punto tal, que tanto se destacan en invierno como en verano, con clima seco como húmedo, ya que sólo necesitan para proliferar, la fuente de contagio.

Municipales

Informe de la CAL. — SAN RAFAEL. — La oficina de Estudios y Proyectos en conjunto con la Dirección de Promoción y Asistencia Social y Museo de Historia Natural, dio termino a la preparación de un voluminoso informe que sintetiza la imagen y evolución del departamento de San Rafael. El informe será elevado a la Comisión de Asesoramiento Legislativo de la Nación.

Recomendación a la población. — La Municipalidad ha aconsejado a los responsables de obras privadas clandestinas y de todo tipo, sobre la conveniencia de presentarse espontáneamente ante la Dirección de Obras Públicas de la Municipalidad, donde serán asesorados para la normalización de su situación dentro del plazo estipulado. Así también los frentistas afectados por obras de luz, agua potable, pavimento, etc., y que por diversas razones no tienen normalizado el sistema de pagos, deben presentarse ante la Dirección de Rentas de la Municipalidad. Por otra parte se advierte a las personas, firmas comerciales o industriales que arrojan residuos en lugares no correspondientes, que habrán de ser severamente sancionados, por atentar contra la salud de la población y elementales normas de comportamiento vecinal.

Se pagará hoy a los jubilados

SAN RAFAEL. — En la sucursal del Banco de Previsión Social, se harán efectivos hoy de 16 a 18.30, los haberes a los beneficiarios del primer y segundo turno, de la Caja de Jubilaciones y Pensiones de la Provincia, correspondiente al mes de julio.

Recordarán la independencia del Perú

SAN RAFAEL. — Los residentes peruanos en nuestro medio, celebrarán hoy, con un acto a cumplirse en plaza San Martín, el 154º aniversario de la Independencia del Perú.

Con tal motivo, minutos antes de las 10, los residentes peruanos concurrirán a la Municipalidad, para saludar al intendente, coronel (RE) Edgardo Lorca, y posteriormente en compañía de éste, se trasladarán a plaza San Martín, donde depositarán una ofrenda floral junto al monumento que perpetúa la memoria del prócer. Se entonará el Himno peruano y finalmente un residente de ese país, hablará recordando la independencia peruana.

Proyecto de producción de alcohol etílico fue elevado al Presidente

SAN RAFAEL. — Se expuso al presidente de la Nación teniente general Rafael Videla, la inquietud puesta de manifiesto a través de varias gestiones por la Cámara de Comercio, Industrias y Agricultura de San Rafael, en procura de la obtención de alcohol etílico para enriquecer carburantes.

La entidad empresaria dio a conocer el contenido de la nota que ha elevado al jefe del Ejecutivo Nacional con toda la documentación que ha cursado gestionando de los poderes públicos los estudios que puedan conducir a informar si ese sistema puede ser idóneo o no para resolver la super producción que afecta a la industria del vino y a la vez para enriquecer a los carburantes.

Pone de relieve la Cámara, la importancia que reviste esta inquietud tanto para la economía del país como para las distintas provincias vitivinícolas y dice: "de llevarse a la práctica esta idea, que no es novedosa, por cuanto ya se está aplicando en otros países con muy buenos resultados, solucionaría de inmediato dos problemas de gran trascendencia: 1) Para el país, ahorro de las divisas que se utilizan actualmente en la importación de petróleo, o de seguir importando, nos daría la posibilidad de exportar motonaftas. 2) Para las provincias vitivinícolas, la utilización de los excedentes vínicos.

La Cámara de Comercio solicita del presidente de la Nación, "su valiosa mediación para que se realicen las investigaciones propuestas, con suma urgencia, a fin de poder poner en práctica a la mayor brevedad esta iniciativa, que ha tener una notable incidencia el proceso de recuperación que está empeñado el Gobierno Nacional, y sugiere contar los servicios de una consultora de nivel internacional, q además de hacer los estud de la factibilidad económ aportaría en forma concluye toda la información necesa al respecto y la forma en se ha concretado este proye en otros países. Pide finalme que se les haga conocer observaciones que dicha inqu tud podría merecer, a fin buscar las posible solucione las mismas. Firman la no Mateo Martínez Smidt y Fr cisco J. Tiburcio, en su ca ter de presidente y secreta respectivamente.

Entidades diversas

Aero Club. — SAN RAFA — En reciente asamblea sido renovadas las autorid de la Comisión de Damas Aero Club San Rafael, la ha trazado un amplio pro ma de actos con fines be cos para el Aero Club.

Resultó electa como presi te la señora María Cuel de no. Le acompañarán duran gestión en la vicepresiden Elda Pí de Chaumont; secr ria, Fanny de Castiglioni; secretaria, María Esther C Sarmiento; tesorera, Isa Alonso de Vargas; protes Alicia E. Blanco de Hernán Vocales: Angela de San Rosa Simioni de Vargas, Tenconi de Cia, Rosa de nenat y Angela Mercede Córdoba. Revisoras de cue Isabel de García e Isabel L

CRONICA POLICIAL

Se disponían a robar en una escuela y los apresaron

Un interno de la Penitenciaría provincial en libertad condicional y otros dos jóvenes fueron arrestados por personal de un auto patrullero de la comisaría 25ª San José, cuando en horas de la noche se disponían a ingresar a la escuela "José Martí", de calles Paso de los Patos y Joaquín V. González, con propósitos de robo.

La policía identificó a los detenidos como Osvaldo Ramón Jofré, de 22 años, que había sido alojado en la cárcel por la comisión de diversos delitos y estaba en libertad provisoria; Omar Walter Villanueva, de 18 y Alfredo Rubén Oviedo, (a) "Difícil", de 18. Este último está acusado de haber perpetrado sustracciones de garrafas de gas, que luego vendía en provecho propio.

Los sujetos, al advertir la presencia de los policías, trataron de darse a la fuga, pero fueron reducidos por los servidores públicos. Se les secuestró algunas herramientas que utilizaban para cometer los robos.

Ladrones de papas

SAN MARTIN. — Dos personas fueron detenidas por personal de la seccional 19ª de Junín, en el curso de un procedimiento realizado en la zona.

Las actuaciones se iniciaron a raíz de la denuncia de Orlando Valverre, encargado de la finca propiedad de Luis Clemente Escorihuela, en Isidoro Bousquet s/n., de ese departamento, ante la desaparición de 22 bolsas de papas, valuadas en más de 3 millones de pesos moneda nacional.

Finalmente, fueron detenidos Domingo Benito Adolfo Funes Quiroga y Raúl Angel José Micoli Pedrosa, ambos con domicilio en el departamento de San Martín, en cuyo poder se encontró el producto.

Atropellan a ciclistas y un de ellos muer

Un camión atropelló ciclistas que circulaban avenida Panamericana al causando heridas morta uno de ellos y lesiones d vedad al restante.

El vehículo de carga Chevrolet 350 guiado por to Eulogio Navarrete em a unos cien metros del de la calle Tapón Moyano ciclistas Luis Bautista rrama, de 27 años y Fig Antolín, de 41.

Las dos víctimas fueron ladadas al Hospital C diagnosticándose para traumatismo de crán pérdida de conocimiento dedor de las 13.30 de ay Antolín dejó de existir a la gravedad de su mientras que Balderrama gue hospitalizado.

Económicas

Los ejecutivos de General Motor y el directivo Carlos F. Luján Williams durante la entrevista con este diario.

General Motors: "Vemos la crisis con optimismo

Dos ejecutivos de la General Motors con sede central en la Capital Federal se encuentran en Mendoza para interiorizarse sobre el terreno de las características que reviste la actual situación recesiva del sector automotriz y establecer contacto directo con los concesionarios de la empresa para examinar las condiciones y buscar fórmulas de apoyo que permitan superar la coyuntura. Se trata de los señores Federico Marchain y Liber Alvarez, subgerente del Partamento de Ventas y Gerente de Operaciones, respectivamente de General Motor. Con ellos se encontraba —en el momento de la visita de LOS ANDES— el directivo de la concesionaria en Mendoza, señor Carlos Francisco Luján Williams.

Durante el diálogo mantenido con el cronista los ejecutivos visitantes expresaron que la situación que vive el país actualmente se vincula con el proceso iniciado hace cuatro meses para alcanzar el saneamiento de la ceonomía nacional y que ello ha traído aparejada una recesión por cuya vía se parará el problema inflacionario. Expresaron que el proceso ha provocado una caída en todo el sector industrial, incluyendo a la actividad automotriz que ha debido sufrir un impacto mayor. "Era sin embargo —apuntaron— un proceso necesario y lo consideramos positivo y con optimismo. Es decir, que estamos traspasando la crisis con optimismo porque sabemos que es el precio que los argentinos debemos pagar por la recuperación, el saneamiento y el desarrollo de la economía.

Manifestaron también que General Motor no ha sido ajena la general preocupación de la industria, señalando que esa preocupación se ha reflejado desde el primer momento en sus esfuerzos por mantener la fuente de trabajo. Afirmaron que a ello han respondido las medidas adoptadas por la empresa para evitar dejar gente en la calle. Destacaron que dentro del plan que se ha trazado la empresa para reducir los efectos recesivos, figuran los recaudos destinados a defender el mercado interno e incrementar la exportación no solo de automotores, sino también de piezas de repuestos, matricerías, etc. "Todo este esfuerzo tiene como objetivo —dijeron— mantener una estructura sana en la empresa y en la red de concesionarios, ya que sin ellos no existe una empresa en expansión.

Finalmente expresaron que, de acuerdo a como evoluciona la situación, cabe esperar el comienzo de la recuperación en seis meses más a nivel de país. Destacaron las relevantes condiciones y el empuje de la concesionaria Luján Williams, expresando que Mendoza tiene un proceso de características propias que demandará un mayor esfuerzo para superar.

Curso sobre introducción a la computación

Organizado por el Consejo Profesional de Ciencias Económicas de Mendoza, se dictará un curso sobre introducción a la computación, en colaboración con la Facultad de Ciencias Económicas de la Universidad Nacional de Cuyo.

Los temas, serán los siguientes: evolución de procesamiento electrónico de datos; los calculadores. Generaciones, sistemas de numeración, estructura de un calculador electrónico, análisis de problemas, concepto de Flow-charting, lenguajes de computación (Software). Sistemas de codificación, los soportes para la trasmisión de datos, la periferia del calculador (Hardware), programación de un microcomputador. Ejercicio práctico.

Las clases serán dictadas en la Facultad de Ciencias Económicas y tendrá una duración de tres horas cada una. El curso se desarrollará entre el 2 y el 6 de agosto, de 17 a 21.

La inscripción se recibe en el Consejo Profesional de Ciencias Económicas, avenida España 560, ciudad, de 8.30 a 19.30, hasta el 2 de agosto, a las 12.

Convención de una firma industrial de Rosario

Directivos y gerentes de Mar S. A., fabricante de alambre, de Rosario, que realizó convención en Mendoza.

La firma Mar S. A. de Rosario, fabricante de alambre, realizó una convención en nuestra ciudad con motivo de poner en marcha la nueva máquina automática que permitirá duplicar la actual producción de la empresa.

Concurrieron a la reunión de Mendoza diversos, asesores, gerentes de las sucursales en todo el país y empresarios locales. Durante la convención se informó sobre los planes de producción y expansión de la firma y se formularon anuncios relativos a los objetivos futuros. También se hizo una evaluación del mercado y de su desenvolvimiento zonal y regional en la presente coyuntura económica y comercial del país.

¡Gracias!
Espíritu Santo
POR EL FAVOR RECIBIDO
M. M.
28|7|C|129|28|7

¡Gracias!
Espíritu Santo
POR LA GRACIA CONCEDIDA.
Olga G. de Díaz
28|7|F|92795|28|7

¡Gracias!
Espíritu Santo
POR LOS FAVORES RECIBIDOS
Elena
28|7|C|137|28|7

Seis muertos y cinco heridos en un choque en la ruta dos

MAR DEL PLATA, 27 (Télam). — Un choque frontal de automotores, en la ruta 2, dejó el saldo de 6 personas muertas, mientras otras cinco resultaron heridas, en un impresionante suceso registrado a la altura del kilómetro 313, entre las localidades de General Pirán y Las Armas, donde se embistieron un Ford Fairlane y un Chevy.

Víctimas fatales resultaron el doctor Eduardo Ernesto Moreno Dubois, de 38 años; María Elena del Pilar Bate Marco, Osvaldo Jesús Vanzani; un bebito de 4 meses, Cayetano Vanzani, y un hombre de quien sólo se conoce su nombre, Félix.

En establecimientos asistenciales de la zona, con heridas graves, fueron internados Gustavo Vanzani, Mónica Vanzani, Elida Colombato, Claudio Eifinger y Laura Moreno Dubois, esta última de 12 años, familiar del doctor Moreno Dubois, muerto también en el accidente.

Las causas que motivaron el impresionante choque, según dejaron entrever las autoridades policiales, obedecerían al estado resbaladizo de la ruta, que habría hecho "patinar" a uno de los coches que, al entrar en zig zag, a alta dad, se incrustó fronta con el otro que avanz dirección contraria.

El doctor Moreno Du miembro de la comisión ra del rectorado de la sidad de Mar del Plat integrante del Consejo rior de la Universidad lica local. En la actual desempeñaba como prof tular en la Facultad d cias Económicas de e dad. Impuesto del lucti ceso, el rectorado de de altos estudios decla Universidad de duelo, tras que en la Facu Ciencias Económicas se tó asueto estudiantil y te.

El colegio de aboga Mar del Plata, por si designó a un repres para que despida dur sepelio, los restos mort doctor Moreno Dubois.

Maleante abatido luego de un frustrado asalto

BUENOS AIRES, 27 (NA). — Un delincuente muerto y otro herido fue el saldo de dos enfrentamientos sucesivos que mantuvieron con guardianes del orden malvivientes que esta mañana intentaron asaltar a los pasajeros de un colectivo en las inmediaciones del puente Vélez Sarsfield, en la zona Sur de esta capital. Un tercer asaltante logró fugar.

El atraco se produjo alrededor de las 6, en un colectivo de la línea 148, que viajaba desde la provincia hacia la Capital Federal, al que subieron tres jóvenes cuyo aspecto no llamaba la atención.

"Parecían tres buenos muchachos que regresaban de alguna fiesta", declaró luego el colectivero.

Una vez en el interior del vehículo, los sujetos esgrimieron armas de fuego, intimando a los pasajeros y al conductor para que entregaran el dinero y los objetos de valor que tuvieran encima.

Uno de los pasajeros resultó ser el sargento José Mancuello, de la Policía Federal, quien se dirigía a tomar servicio en la comisaría 28A, a la que se encuentra adscripto. El suboficial extrajo su arma y se dio a conocer intimando a los asaltantes para que se entregaran.

Los maleantes reaccionaron abriendo fuego contra el policía, sin alcanzarlo, y se generó un breve e intenso tiroteo que provocó escenas de pánico en el interior del colectivo, donde milagrosamente no se produjeron víctimas.

Uno de los malvivientes cayó muerto en el lugar, en tanto que sus dos cómplices descendieron del vehículo e intentaron huir corriendo. El sargento Mancuello persiguió al dúo, que cubría su fuga a balazos, ayudado por un suboficial del Servicio Penitenciario que se encontraba cerca del lugar y había sido atraído por los disparos. Los asaltantes se parapetaron detrás de unos árboles y se produjo un nuevo enfrentamiento, que finalizó cuando uno de los delincuentes cayó herido y el otro logró escapar.

El delincuente muerto fue individualizado como José Duarte, paraguayo, de 25 años, y el herido, cuya identificación no fue proporcionada, quedó internado en el hospital Rawson.

Antecedentes de un sádico asesino

BUENOS AIRES, 27 (NA). — Confesó ser autor de más de veinte violaciones a niños el desequilibrado sujeto que, el domingo último, sometió a vejámenes y ulteriormente asesinó a cuchilladas a dos pequeños varones en la localidad de Pablo Podestá, partido de Tres de Febrero.

Así trascendió en esferas policiales de la comisaría Quinta de Eufrasio Alvarez, donde se encuentra detenido Francisco Juan Llublilcal, de 32 años, casado, responsable de la muerte de Rubén González, de 12 años y Jorge Luis Soria de 10.

Llublilcal sorprendió a los niños cuando se encontraban jugando en un monte. En ese lugar, los sometió a aberrantes vejámenes físicos y, saciados ya sus bajos instintos ultimó a cuchilladas a ambos jovencitos.

El arresto del asesino se produjo el martes último, pero recién se tuvo conocimiento del hecho en horas de la tarde de ayer. Llublilcal fue detenido en su lúgrubre casucha. Al llegar la policía dormía serenamente. Ya advertido de la presencia de los agentes se entregó sin ofrecer resistencia y luego, en dependencias policiales, confesó cínicamente sus crímenes.

Por accident un menor m a su herma

SANTA FE, 27 (NA) menor Martha Edith I 14 años, murió como cuencia de un disparo cidentalmente efectuó manito de 10 años, ambos se encontraban con una escopeta ca que los padres habían por descuido al alcanc niños.

El penoso hecho oc las últimas horas de el domicilio de Blas 7.300 de esta capital mentos en que ambos nitos se encontraban una habitación.

AVISOS FUNEBRES

AGRADECIMIENTOS

JOSEFINA ISGRO DE POBLETE. - Q.E.P.D. - Su esposo, hijos, padres, madre política, hermana, hermano político, sobrina y demás familiares, agradecen al señor director, jefes, oficiales, cadetes, personal civil y unión de padres de familia del Liceo Militar General Espejo; personal superior y empleados del Banco de la Nación Argentina Sucursales Mendoza y San Rafael; vdo. padre Oscar Moreno; Rvda. madre Elsa Beatriz Caloge; religiosas, personal docente y alumnas del Colegio padre Claret; Centro de Almaceneros Minoristas de Mendoza; Ducida S.A.; a los amigos, vecinos y a todas aquellas personas que hicieron llegar sus expresiones de condolencia, ofrendas florales, asistieron al velatorio y acompañaron sus restos e invitan a la misa que por el eterno descanso de su alma se oficiará en la parroquia del Corazón de María el día 30 de julio a las horas, al cumplirse el primer mes de su fallecimiento.
28|7|C|069|28|7

RECORDATORIO

DANTE LE DONNE. - Q.E.P.D. - Falleció el 28-VII-63. Su esposa, hijos, hijos políticos y nietos, ruegan elevar una oración en su memoria al cumplirse otro aniversario de su fallecimiento.
28|7|C|631|28|7

ORACIONES

Dr. CELSO SENIN - Q.E.P.D. - Falleció el 5 - V - 1957. - Sus hermanos, sobrinos, sobrinos nietos, ruegan a sus amistades elevar una oración a su verdada y querida memoria, en el día de hoy.
28|7|C|942|28|7

CARMEN E. ROMANO de BALMES (Nena). - Q.E.P.D. - Falleció el 28-IX-1975. - Su seres queridos, invitan a familiares, vecinos y amigos, eleven una oración a su querida memoria al cumplirse el décimo mes de su fallecimiento. Atención que agradecerán eternamente.
28|7|C|126|28|7

MISAS Y FUNERALES

✝

LUIS PROFILI
Q. E. P. D.
Falleció el 29-VII-1975

...u esposa, hijos, hijos políticos y nietos, invitan a la misa que en sufragio de su alma oficiará mañana 29, a las 19 horas, en la parroquia Nuestra Señora del Líbano. San Martín. Favor que agradecerán tímamente.
28|7|F|92716|29|7

✝

JOSE RUGGERI
Q.E.P.D.
Falleció el 28 - VII - 1974.
Su esposa, hijos y nietos, invitan a familiares y amigos a la misa que se oficiará hoy a las 18.30 en el oratorio San José, de General Gutiérrez, para rogar por su alma al cumplirse el segundo aniversario de su fallecimiento.
28|7|C|912|28|7

✝

CARLOS E. OTTONE
Q.E.P.D.
Falleció el 28 - VII - 1948.
Su esposa, hijos, nietos y bisnietos invitan a la misa que se oficiará el día 28 a las 19.30 hs. en la capilla de María Auxiliadora. Favor que agradecerán.
28|7|C|929|28|7

✝ **ENRIQUE VICTOR ITURRALDE.** - Q. E. P. D. - Falleció el 28-VII-1975. - Su esposa e hijos, invitan a familiares y amigos a la misa que se oficiará hoy, a las 19 horas, en la Basílica de San Francisco, para rogar por el eterno descanso de su alma, al cumplirse el primer aniversario de su fallecimiento.
28|7|C|066|28|7

✝ **GABRIEL ALLENDE.** - Q.E.P.D. - Falleció el 28-VII-1975. - Su esposa, hijos, hijos políticos y nietos, invitan a la misa que, en sufragio de su alma, se rezará hoy, a las 19 hs., en la parroquia de la Sagrada Familia de Villa Nueva, al cumplirse el primer aniversario de su fallecimiento. Favor que agradecerán íntimamente.
28|7|C|076|28|7

✝ **ANTONIO GARZON PALOMO.** - Q. E. P. D. - Falleció el 28-VII-1975. - C. A. S. R. y B. P. - Su esposa e hijos invitan a familiares y amigos a la misa que, en sufragio de su alma, se oficiará hoy 28 de julio a las 19 hs. en la parroquia Nuestra Señora del Milagro de esta ciudad. Favor que agradecerán íntimamente.
28|7|C|027|28|7

✝ **DORA RODRIGUEZ DE DEST** Q.E.P.D. - Falleció el 28-VII-73. Sus hijos, nietos, hermanos y demás familiares, invitan a la misa que por el eterno descanso de su alma se oficiará hoy en la parroquia Nuestra Señora de Los Dolores a las 19 horas.
28|7|F|90336|28|7

✝ **ESTELA ANDRADE.** - Q.E.P.D. - Falleció trágicamente el 29-VII-1975. - Mario Paz, Rosa María y Miriam Paz, invitan a familiares y amigos a la misa que por el descanso de su alma se oficiará en la iglesia de la Sagrada Familia, Villa Nueva, el 29-7-76 a las 19.00 horas.
28|7|C|102|28|7

EDICTOS JUDICIALES

EDICTO. — Caja de Seguro Mutua: Ley 1828, cita cinco (5) días beneficiarios Ascencio María Vera Jofré, para reclamos derechos seguro mutual. Carlos R. Nanclares. Director Gerente.
24|7|C|846|28|7

EDICTO. — Orden Primer Juzgado Civil, San Rafael, autos 72.860, "Villegas de Jopia Alcira por sucesión', cítase acreedores herederos comparendo cinco agosto próximo once horas. - José Yagüe, secretario.
16|7|F|76780|28|7|A

EDICTO. — Juez Segundo Juzgado Civil San Rafael, secretaría Tres, cita herederos y acreedores Atiliano Britos comparendo 9 de agosto próximo 11,30 horas. Marcos Vega. Secretario.
19|7|F|77487|28|7|A.

EDICTO. — Juez Décimo Segundo Juzgado Civil, cita en autos 71.214, "Manzur Adma, suc.", herederos y acreedores, comparendo dos Agosto próximo once horas.
20|7|C|950|30|7|A

EDICTO. — Juez 1ª Civil, autos 41.092, "Fermani Pedro Enrique sucesión", cita y emplaza herederos y acreedores comparendo cinco de Agosto próximo once horas. Secretaría, Pablo Alberto Rinaldi.
20|7|C|94|30|7-A

EDICTO. — Caja de Seguro Mutual Ley 1828, cita cinco (5) días beneficiarios Félix Becerra Pavón, para reclamos derechos seguro mutual. - Carlos R. Nanclares, director gerente interino Caja de Seguro Mutual.
28|7|C|947|1|8

EDICTO. - Juez 14º Juzgado en lo Civil en autos 88.334, "Sosa de González Gabriela por Inf. sumaria", cita a Melitón González, de ignorado domicilio, a la audiencia del día 9 de agosto de 1976 a las 10 horas a los efectos establecidos en el art. 1277 del Código Civil. - Felipe C. de la Rosa, Secretario.
28|7|C|128|3|8|A

EDICTO. — Juez Prime... do Civil San Martín, h... a Aida Ramona Fratin, ...rado domicilio que en ... 25.965, "Del Castello ... c|Aida Ramona Fratin ...cio", se ha proveído lo ... "Gral. San Martín, M... "11 de 1976... De la ... "instaurada, traslado ... "mandada con citación ... "plazamiento por veinte ... "ra que comparezca, re... "constituya domicilio l... "tro del radio del Juzg... "apercibimiento de l... "21, 74, 167, 302 C.P.C. ... "quese a cuyo efecto p... "se edictos como está ... "a fs. 9 vta. Julio Ces... "gós. Juez". 20|7|F|7

EDICTO. — Juez del Déc... Juzgado Civil, Comercia... cita y emplaza heredero... dores comparendo día ... agosto próximo a las d... autos 40210 "Díaz Alon... Suc.". Pablo Rinaldi, S... 22|7

EDICTO. — Juez Décim... Civil cita herederos y ... de Juan Domingo Fran... parendo diecisés de ago... mo, nueve horas. Expt... Juan Carlos Calderón. ... 22|7

EDICTO. — Juez Sexto ... Secret. 6, cita herederos ... res de: Nicolina Elvira ... de Escudero, comparen... agosto próximo a las o... Expte. Nº 84.939. Mend... mayo de 1976. Alberto ... Yori. Secretario. 26|7

EDICTO. — Caja de S... tual Ley 1828, cita cinc... beneficiarios Juana N... Cabrera Pintos, para ... derechos seguro mutual ... R. Nanclares, director ... terino Caja de Seguro ...

Educación artística

Teatro Independencia. — Hoy las 21 en esta sala, se ofrecerá un recital de guitarra, canto y danza. Estará a cargo de los alumnos del conservatorio "Rossini Oliver" y la entrada costará $ 100. Auspicia la Dirección de Acción Cultural.

Burt Reynolds y Catherine Deneuve en film del Roxy

"Desquite fatal", que se anticipó en trasnoche, se estrenará hoy en el Roxy. Es una realización de Robert Aldrich estelarizada por Burt Reynolds y Catherine Deneuve.

El director Alarich dijo de su película: "No es la primera ni la última historia sobre policías pero la que la hace única es la fascinante variedad de caracteres multifacéticos y profundamente interesantes. El verdadero secreto del poder de la historia, es sin embargo la relación entre el norteamericano convencional y una francesa de mal vivir".

Se basa en la novela "City of Angels" de Steve Shagan y se rodó en colores producida por "Paramount" y distribuida por "Cinema International Corporation".

Escena de "Desquite fatal".

DIFUNDIDA EN TODO EL MUNDO LLEGA A MENDOZA

MISA CRIOLLA

De Ariel Ramírez

ARIEL RAMIREZ
ZAMBA QUIPILDOR
DOMINGO CURA

Coro Polifónico de Las Heras
Entradas numeradas en venta
HOY
Gran Cine Ducal de Rivadavia
Jueves 29:
cine GRAN REX

En San Martín: Secretaría del Atlético Club San Martín.

Nuevo programa en el ciclo de ciencia-ficción

Continuando con el ciclo que organiza el Círculo de Amigos de la Ciencia-Ficción, mañana en el Selectro, en función noche, se exhibirán los largometrajes "Cuando el Destino nos alcance" y "Oestelandia". El programa se complementa con cortometrajes de la odisea espacial, del Servicio Cultural e Informativo de los Estados Unidos

"Cuando el destino nos alcance" es un film en el que trabajan Charlton Heston, Edward G. Robinson y Chuck Connor. La trama argumental se refiere a lo que sucede en el 2018, luego de una guerra nuclear, cuando escasean los alimentos y el espacio habitacional, derivando ello en insólitas consecuencias. "Oestelandia" tiene en los papeles estelares a Yul Brinner y Richard Benjamin, y se desarrolla en un parque de diversiones dirigido por robots humanoides, cuya misión es entretener a los hombres. Hasta que, de pronto, algo empieza a andar mal...

Turi Ferro

Opera: estreno de "La mujer del cocinero"

El Opera estrenará hoy "La mujer del cocinero", del director italiano Paolo Cavara. Interpretan Turi Ferro y Agostina Belli (la pareja de "Virilidad") y secundan Ninetto Davoli, Francesco Mule, Gabriella Giorgelli e Isa Danieli.

El marco de la Ciudad Eterna y las modalidades típicas de su gente, según anuncian las gacetillas, son aprovechados par Cavara en esta comedia costumbrista que narra las peripecias de un siciliano en la capital italiana.

"Stavisky" en reposición del Luxor

El Luxor repondrá a partir de hoy "Stavisky", film dirigido por Alain Resnais e interpretado por Jean-Paul Belmondo, Anny Duperey, Charles Boyer y Francois Perier.

Jorge Semprún, autor del guión, declaró: "El films es una fábula sobre la mentira de la sociedad burguesa, sobre la corrupcion, sobre la convivencia del dinero y el poder, de la policía y el hampa. Una fábula en la que la locura de su protagonista, su cinismo, actúan como reveladores".

Esta declaración podría hacer pensar en un film político, pero segun anticipan las gacetillas, Resnais ha filmado la leyenda de un hombre y su época. Sin embargo, no trató los años 30 con un recalcado matiz pintoresquista, sino como un lienzo de fondo magistralmente reproducido, siempre al decir de nuestros informantes.

Todo gira alrededor del personaje, de sus diferentes facetas, de sus reacciones irónicas o brutales con la sociedad y con las mujeres, de su magnetismo, su imaginación su obsesión por la muerte. Y como Stavisky también fue "el bello Sacha", Resnais utilizó su encanto para explicar el éxito y los contornos de una fama que hicieron trastabillar a los responsables de un régimen.

La policía, entonces, recrea el "affaire Stavisky" que comenzó con el descubrimiento, en vísperas de la Navidad de 1933, de una emisión fraudulenta de bonos de la Caja de Crédito Municipal de Bayonne y termino con la muerte (¿suicidio o crimen?) del famoso estafador rumano, provocando en Francia una crisis general: económica, social, de las instituciones y de las relaciones internacionales.

Jean-Paul Belmondo

Espectáculo musical en el Gran Rex

Mañana a las 21 y a las 23 en el Gran Rex, se ofrecerá la "Misa Criolla", de Ariel Ramírez.

En primer término actuarán Ramírez, Zamba Quipildor, Domingo Cura y el Coro Polifónico de Las Heras, que dirige el maestro Carlos Martínez Manzano. Tras un breve intermedio se interpretará la "Misa Criolla", con sus partes "Kyrie" (vidala baguala), "Gloria" (carnavalito-yaraví), "Credo" (chacarera trunca), "Sanctus" (carnaval cochabambino) y "Agnus Dei" (estilo pampeano).

Felices Vacaciones..!
HOY Y TODA LA SEMANA
CONT. DE 14.30 A 24 HORAS

28|7|F|92702|28|7

DIVERTIDA, INCOMPARABLEMENTE HUMANA!
NOS HABIAMOS AMADO TANTO
COLOR
PROHIBIDA MENORES AÑOS
STEFANIA SANDRELLI
NINO MANFREDI
DIST. ZONDA

HOY ESTRENO CINE LAVALLE

Vittorio Gassman

"Nos habiamos amado tanto" en el Lavalle

El Lavalle exhibirá a partir de hoy "Nos habiamos amado tanto", film italiano dirigido por Ettore Scola y a través del cual se rinde homenaje al desaparecido Vittorio De Sica. El reparto incluye las figuras de Vittorio Gassman (Gianni), Nino Manfredi (Antonio), Stefania Sandrelli (Luciana), Giovana Ralli, Aldo Fabrizi, Nino Rota, Marcello Mastroianni y la participación especial del gran director Federico Fellini.

Antonio, Gianni y Nicola son tres camaradas de guerra que luego de la contienda toman cada cual su rumbo. Antonio vuelve al hospital romano donde ejerciera como médico. Nicola, profesor de Letras regresa a Nocera. Gianni retoma sus estudios de abogacía. En el hospital, Antonio conoce a Luciana y se enamoran. Un día encuentran a Gianni surgiendo entre éste y Luciana una atracción irresistible que provoca la ruptura entre la muchacha y Antonio.

Una vez terminados sus estudios, Gianni se vincula con Gatenacci, un rico y especulador hombre de negocios. Abandona a Luciana para casarse con la hija de Gatenacci, pasando a trabajar para él. Antonio confía su pena de amor a Nicola, a quien ha ido a visitar. A éste tampoco le van bien las cosas, sueña con ser crítico de cine y su idealismo lo lleva a abandonar a la familia e ir a Roma con Antonio. Por su parte, Gianni vive ricamente y Luciana se ha dedicado al cine. Pasan varios años. Cierto día los tres amigos se reencuentran y deciden festejar los viejos tiempos en el mismo restaurante de entonces.

Gianni aunque lo intenta, no alcanza a decir a sus camaradas la verdad sobre su situación económica. Ellos lo creen cuidador de autos. Luego de la cena van a buscar a la mujer de Antonio que se encuentra esperando turno con otros padres para inscribir a su hijo en la escuela. Cuando se enfrenta a Gianni éste ve a una Luciana distinta, más serena y queda enormemente sorprendido cuando ella le confiesa que ama inmensamente a Antonio. El aún creía en el gran amor de ella.

Por un equívoco con los papeles del auto, descubren quién es realmente Gianni. Lo buscan para devolverle los documentos y llegan a una lujosa villa donde Gianni, despreocupadamente, está tirándose a la pileta desde el trampolín.

Tardes para los niños y noches para mayores

El América exhibe, de 14 a 20.30 un espectáculo para niños y en la sección nocturna un programa para mayores. El primero está compuesto por "Risas y más risas", film integrado por cortos de Chaplin, Buster Keaton y Laurel y Hardy, con relatos en castellano. Como película de fondo se ofrece "Caperucita Roja", realización del cine mexicano en hermosos colores dirigida por Roberto Rodríguez.

Se basa en el clásico cuento de Perrault pero la narración está exenta de toda crueldad, ya que tiende a estimular la amistad y el amor por la naturaleza como asimismo la fantasía. Tiene bellas canciones puestas en la voz de María Gracia, la niña prodigio que hace el rol central. El papel del lobo está a cargo del actor-mimo Manuel Valdez y el pusilánime zorrino está encarnado por el enano Santanón. Completa un gran reparto y está hablada en castellano.

Para mayores. — A las 21 se estrenará un film anticipado en trasnoche: "W", del director Richard Quine, que estelarizan la famosa modelo Twiggy, Michael Witney y Eugene Roche. La acción se inicia en una solitaria casa frente al mar, con una pareja acosada por un psicópata identificable pero no encontrable, con personajes laterales de sospechosa ambigüedad.

Twiggy, en el programa nocturno del América.

"W" es también la temida inicial de William, el ex marido de la joven esposa, ahora unida a otro hombre. En la evolución del relato la letra aparecerá muchas veces como marca del autor de los asesinatos, sabotajes y una espeluznante galería de crímenes. El libro es de Ronald Shusett y James Kelly.

"La agresión", con Trintignant, sigue en cartel

Otra semana de proyección anuncia el Cóndor del film "La agresión", interpretado por Jean-Louis Trintignant y Catherine Deneuve, a quienes secundan Claude Brasseur y Franco Fabrizi. Dirigió Gerard Pires.

Varlin (J. L. Trintignant) acompañado de su esposa e hija van a disfrutar lo que creen serán unas apacibles vacaciones. En una de sus paradas para cargar gasolina, discute con unos motociclistas. Estos lo vuelven a encontrar unos kilómetros más adelante. Se enfrentan, hechan aceite sobre el parabrisas del auto de Varlín y abandonan la carretera.

Los motociclistas golpean duramente a Varlín, dejándolo sin sentido. Cuando éste vuelve en sí, su mujer y su hija están muertas. Loco de desesperación, la noche que sigue al entierro se encuentra con su cuñada Sarah (Catherine Deneuve).

Seguro de haber identificado a los asesinos, pero incapaz de probar su culpabilidad, el hombre querrá hacerse justicia por sí mismo. Paralelamente, la policía continúa con la investigación. Verlin en su deseo de venganza y en compañía del mesonero (Claude Brausseur) del restaurante de la autopista, trata de obtener información de los motociclistas. Llega a tender a éstos una emboscada, pero es Sarah quien provoca el verdadero desenlace.

2da. SEMANA DEL MEJOR FILM EN CARTELERA!!
JEAN LOUIS TRINTIGNANT / CATHERINE DENEUVE
la agresión
color
¡UN FILM DESLUMBRANTE. QUE GOLPEA SIN CONCESIONES!
con CLAUDE BRASSEUR ROBERT CHARLEBOIS
DIST. ZONDA
PROH. 18 AÑOS
HOY SENSACIONAL EXITO!!
NUEVO CINE TEATRO CONDOR

HOY SENSACIONAL EXITO
CINEMA
2da. SEMANA CONT. DE 14 A 24
EL MEJOR REGALO DE VACACIONES.
UN MARAVILLOSO PROGRAMA DOBLE DE DIBUJOS ANIMADOS
Las aventuras del chanchito más travieso y simpático
EL CHANCHITO PICARON
HABLADA EN CASTELLANO
RECOMENDABLE PUBLICO INFANTIL
A TODO COLOR
TECNICOLOR
Vuelve con su magia encantadora y su inmensa alegría!
Las Aventuras del TOPO GIGIO
en MAGNIFICOS COLORES
HABLADA EN CASTELLANO
TECNICOLOR
TRAIGA SUS NIÑOS AL CINE

CINES Y TEATROS

CENTRO

AMERICA - Hoy de 14.15 a 20.30 hs. "CAPERUCITA ROJA" y "RISAS Y MAS RISAS". 21 hs. "CASANOVA 70".

CENTER - Hoy de 14 a 24 hs. "DOC SAVAGE EL HOMBRE DE BRONCE" y "LUNA 02, CRIMEN EN EL ESPACIO".

CITY - Hoy de 14 a 24 hs. "EL NUEVO FESTIVAL DE LA PANTERA ROSA" y "SOCORRO".

CINEMA - Hoy de 14 a 24 hs. "EL CHANCHITO PICARON" y "LAS AVENTURAS DEL TOPO GIGIO".

CONDOR - Hoy de 14.30 a 24.00 hs.: "LA AGRESION" y "QUE IMPORTANTE ES VIVIR".

LUXOR. - Hoy de 14 a 24 hs.: "STAVINSKY" y "LA LEYENDA DEL TAMARINDO".

LAVALLE. - Hoy de 14.00 a 24.00 hs.: "NOS HABIAMOS AMADO TANTO" y "UN ARDIENTE DESEO".

OPERA - Hoy de 14.15 a 24 hs. "LA MUJER DEL COCINERO" y "MACHO CALLAHAN".

PREMIER - Hoy de 13.45 a 24 hs. "UNA VENTANA AL CIELO" y "AEROPUERTO 1975".

REX - Hoy de 14 a 24 hs. "DOS LOCOS EN EL AIRE" y "QUIERO BESARLO SEÑOR".

ROXY. - Hoy de 13.45 a 24 hs.: "DESQUITE FATAL" y "RESCATE POR UN MUERTO".

AUTOCINE BROADWAY. - Hoy 21 hs.: "EL FINAL DE UN CANALLA" y "4 PASOS EN LA LUNA".

EL CERRO CINE AUTO (El Challao). - Hoy a las 21 hs.: "FANGIO" y "OFENSIVA 5".

GODOY CRUZ

SPORTSMAN. - Hoy 21 hs.: "La primera noche de Juventud" y "Juliet Juliot".

PALMIRA

COLON. - Hoy 21 hs.: "La última nieve de primavera" y "Un loco lindo en Saint Tropez".

SAN MARTIN

CERVANTES. - Hoy 21 hs.: "Knoc Out a la vida" y otro estreno.

MAYO. - Hoy 21. hs.: "Los chicos crecen" y "Andrea".

MONUMENTAL. - Hoy 21 hs.: "Soñar, soñar" y "Yo maté a Facundo".

RIVADAVIA

DUCAL. - Hoy: "La misa criolla": Zamba Quipildor. Coro Polifónico de Las Heras.

SAN RAFAEL

IDEAL. - Hoy de 14 a 24 hs.: "La piscina mortal" y "La estafa del siglo".

ROXY HOY SENSACIONAL ESTRENO
(CONT. DE 14 A 24)
SON DUROS.
...es policía... ¡Ambos toman el oficio en serio!
DESQUITE FATAL
BURT REYNOLDS

CENTER 2da. SEMANA CONT. DE 14 A 24
Más inteligente que TARZAN, más completo que SUPERMAN más hábil que JAMES BOND más poderoso que EL HOMBRE NUCLEAR.
Ron Ely es
ATLETICO como TARZAN
INTREPIDO como JAMES BOND
TECNICOLOR
DOC SAVAGE
El Hombre de Bronce!
WARNER
CENTRO FILM
LUNA 02

PREMIER 6ª SEMANA CONT. DE 13.30 A 24
El verdadero amor es hermoso y también es bello llorar.
UNA VENTANA AL CIELO
MARILYN HASSETT y BEAU BRIDGES
TECNICOLOR APTA PARA TODO PUBLICO
¡Algo nos ha golpeado... la tripulación ha muerto... por favor ayudenos!
AEROPUERTO

ELLA ESTÁ "A PUNTO" ...Y ÉL ESTÁ FRITO!!!
AGOSTINA BELLI / TURI FERRO
(La pareja de "Virilidad")
la mujer del cocinero
(Il Lumacone)
PROHIBIDA MENORES DE 18
NINETTO DAVOLI FRANCESCO MULE GABRIELLA GIORGELLI ISA DANIELI
PAOLO CAVARA
COLOR
COMPLEMENTA:
¡UN NUEVO ESTILO EN WESTERN! "MACHO CALLAHAN"
TECHNICOLOR
LEE J. COBB · JEAN SEBERG
HOY GRAN CINE OPERA

ULTIMOS DIAS!
UNICAMENTE CONT. DE 14 a 20.30 HS.
EL PERSONAJE INFANTIL MAS FAMOSO!
CAPERUCITA ROJA
HABLADA EN CASTELLANO
EASTMANCOLOR
COMPLEMENTA:
RISAS Y MAS RISAS
CHARLIE CHAPLIN
HARRY LANGDON
BUSTER KEATON
LAUREL & HARDY
TODO PUBLICO APTA PARA
HOY GRAN CINE Enigma

UNICAMENTE NOCHE 21 Hs.
"W"...
UNA LETRA PARA EL SUSPENSO Y LA PESADILLA...
PROH. MEN. 18 AÑOS
"Un "thriller" en la gran tradición de Hitchcock"
-James Bacon, United Feature Syndicate
con TWIGGY - MICHAEL WITNEY - EUGENE ROCHE
COMPLEMENTA:
NO PREGUNTA CUÁNTAS SON SINO QUE VAYAN PASANDO!
MARCELLO MASTROIANNI · VIRNA LISI
Casanova 70
HOY GRAN CINE América

Notas Sociales

Bodas de diamante

Con motivo de cumplir setenta y cinco años de matrimonio el señor Antonio Martín y su señora Concepción Castillo de Martín, sus hijos, nietos y bisnietos mandarán oficiar una misa de acción de gracias el próximo domingo, a las 11, en la parroquia de Nuestra Señora de Luján.

Casamientos

En la parroquia de San Agustín quedará consagrado el sábado, a las 21.30, el matrimonio de la señorita María Luisa Morán y el señor Ricardo Benjamín Magallanes. Actuarán como padrinos el señor Federico Navarro y su señora Martha Araujo y como testigos, la señora Alicia de Boireau y la señorita Elba Araujo. Serán testigos del acto civil por realizarse el jueves, el señor Federico Navarro (hijo) y su señora Ivonne de Navarro.

BUENOS AIRES, 27. — El viernes, a las 20.30, será bendecido en la basílica del Santísimo Sacramento el casamiento de la señorita Cecilia María Luna y el señor Jose María Latugaye. Intervendrán como padrinos por la novia, el comodoro Horacio Lima y su señora Sara Junyent Vélez y por el novio, el señor Jose Jorge Latugaye y su señora Estela Guyer Thays. En el acto civil, por efectuarse el miércoles, oficiarán de testigos la señora María Eugenia Rigo de Iavicoli, las señoritas Mercedes Raffo Magnasco, Mónica Lima y Mariana Marque y los señores Enrique Marmillón y Pablo Martín.

Reunión

La Liga de Madres de Familia se reunirá hoy, a las 16, en la casa de su presidenta señora Sara Butti de Abrego (Sarmiento 170, 4º C). Se ha invitado a participar del encuentro a las presidentas de secciones.

Misa

La comisión directiva de Cáritas Diocesanas hará oficiar la misa mensual hoy, a las 19, en la parroquia del Inmaculado Corazón de María. Concurrirán al oficio las cáritas parroquiales.

Rotary Club

En la residencia de la señora Elisa Gras de Vidal (Francia 940, La Puntilla) se reunirá el viernes, a las 16.30, la Federación de Ruedas de Esposas de Rotarios, de la Provincia. Además de las integrantes de la comisión directiva asistirán las presidentas de las distintas Ruedas. En la oportunidad, la señorita Nélida Guzmán, que recientemente regresó de Francia, expondrá sus experiencias como becaria de la Fundación Rotaria.

Inés Rosario Araujo de Páez Herrero

Su fallecimiento. — Fueron inhumados en el cementerio de la Capital, los restos de la señora Inés Rosario Araujo de Páez Herrero, acto que constituyó una expresiva demostración de pesar. Había nacido en Buenos Aires, hace 51 años; más tarde se radicó en nuestra provincia con sus padres cuando aún era una niña.

Se casó muy joven con el señor José Miguel Páez Herrero, con el que formó un hogar ejemplar. A partir de este momento consagró sus energías y sus sentimientos más puros a la educación de sus hijos, a quienes brindó solícitos cuidados.

Persona de acendradas convicciones cristianas, fue benefactora de obras sociales y de otras de índole religiosa. Perteneció al Cuerpo de Voluntarias del Hospital El Carmen, fue socia de CIPPI y de THADI. Su generosidad se manifestó principalmente, con los humildes y los necesitados, con los niños, con los ancianos y los enfermos. A ellos dedicó sus horas de descanso con verdadera vocación de servicio. Colaboró también con el intercambio de becarios a través del Experimento de Convivencia Internacional, órgano dependiente de la UNESCO.

Su trato afable y jovial, su delicadeza y su espíritu sensible, adornaron su personalidad. Desde hacía algunos años sufría los rigores de una dolorosa enfermedad que aumentaron las angustias que le provocó la pérdida de un hijo, recién egresado de la Escuela de Aviación Militar. Fue en ocasión del trágico accidente del TC-48 en el Caribe. Esta penosa circunstancia quitó valor a su vida y sólo el apoyo de su fe y el testimonio de afecto que recibió de sus familiares y amistades, logró recuperarla, en parte, de tan lamentable suceso.

Enfermos

Enfermo el arquitecto Ib Manuel Fahnóe.

—Guarda cama la señora María Marta Verdaguer de Lucero. Se encuentra bien, así como su hija Jimena.

Viajeros

A Buenos Aires la señora Isabel Millé de Orquín, el doctor Leopoldo Orquín (h), su señora Elina Risso Ricci y sus hijos.

—De Buenos Aires el señor Alberto Fabre Arizu y su señora Alicia Padín Videla.

—A Buenos Aires el señor Juan de la Cruz Videla y su señora Matilde Tabanera Silva; la señora María Florencia Videla Alvarez de Civit.

—A Santa Fe las señoras María Eugenia Mosset Iturraspe de Arenaza y María Luisa Mosset de Pujato.

—A Bolivia el ingeniero Rubén Llorente y su señora Susana Ragazzone Latino.

—De Buenos Aires la señora Yolanda Cappé Serdoch de Borghi.

—A Salta el arquitecto Carlos Manuel Azzoni, su señora Beatriz Fehlmann y sus hijos Alejandro, Beatriz Silvina y Gabriel.

—De Buenos Aires la señora Yolanda Arenas Guevara de Cotignola.

—A Tucumán la señorita Nelly Fanny Villanueva.

— Buenos Aires la señorita Ana María Fernández Correa.

Misas y funerales

Se oficiarán misas:

Hoy, a las 11, en la parroquia del Inmaculado Corazón de María, por el alma del señor Reginaldo Osvaldo Norton Suárez, en el primer mes de su fallecimiento.

—Mañana a las 12.30 en la parroquia de Santo Domingo, por el alma de la señora Isolina Leyba de Anzorena.

—Hoy, a las 19, en la basílica de San Francisco, por el alma del señor Enrique Víctor Alurralde.

—Hoy, a las 19, en el templo de San Juan Bosco, por las almas de Juan A. Bloise, Carolina Monetti de Bloise, Pascual Bloise, Angel Bloise y Elvira Bloise de Frasca.

—Hoy, a las 19.30, en la parroquia de Nuestra Señora de la Merced, de Maipú, por el alma de la señora Ana Grasso de Saccardo, al cumplirse un año de su fallecimiento.

—Hoy, a las 18, en la parroquia San Miguel Arcángel, por las almas del señor Gregorio Bustos y de la señora Edelmira Araujo de Bustos.

—Hoy, a las 19, en la parroquia El Señor del Milagro, por el alma del señor Antonio Garzon Palomo.

—Hoy, a las 19, en la parroquia de la Sagrada Familia, de Villa Nueva, por el alma del señor Gabriel Allende.

volando a verlos!

2da. SEMANA

palito ortega
carlitos balá
evangelina salazar
ángel magaña

"locos en el aire"

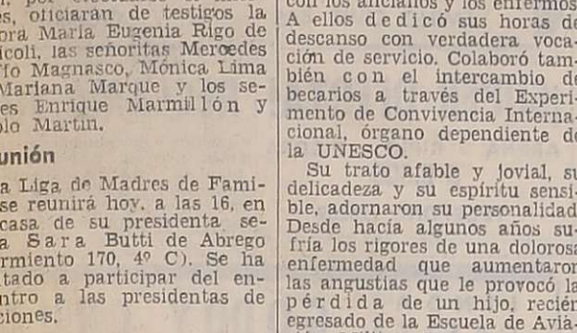

julia sandoval

autor J. C. mesa
dirección palito ortega

cine GRAN REX

28|7|F|92703|28|7

Toman medidas para el censo de viñedos y vasija

La intervención en el INV, dictó una resolución por la que se integra la comisión que tendrá a su cargo el estudio y programacin del IV Censo Nacional de Viñedos y del 1º Censo Nacional de Vasija Vinaria. Componen la comisión la licenciada María C. Pontis de Massini —que la preside—, el Ing. Agr. Enrique Gómez Bustos, licenciada Liliana Mauri, contadora Alicia Cisella de Esteso y el enólogo Osvaldo C. Masazzi.

La resolución que suscribe el general de brigada (RE) Aniceto A. Pérez, establece que en un plazo de 90 días la comisión deberá presentar a la intervención en el INV un informe sobre la organización del censo, diseño de los formularios, presupuesto de costos, sistema de análisis de los datos y cronograma probable de realización. Asimismo, se dispone que la Dirección Nacional de Investigación, Desarrollo y Promoción Vitivinícola proveerá lo necesario para el cumplimiento de las tareas de la comisión.

Trámites para la licencia de conductor

La Dirección de Tránsito y Transporte, dependiente del Ministerio de Obras y Servicios Públicos, expidió un comunicado donde reitera que con el objeto de solucionar los inconvenientes de los contribuyentes que por distintas razones no puedan concurrir en horas de la mañana a efectuar trámites relacionados con la licencia de conductor, pueden realizarlos en horario de 16 a 20, los viernes.

Informa además que las personas que hayan gestionado su registro de conductor y no lo hayan retirado, deben hacerlo a la brevedad teniendo en cuenta la fecha de confección, caso contrario se dispondrá la destrucción de los mismos.

DOBLE ESPECTACULAR PROGRAMA!

LUXOR HOY CONT. 14 A 24

JEAN-PAUL BELMONDO

EL AUDAZ ESTAFADOR

STAVISKY

TECNICOLOR

Omar Sharif
Julie Andrews

La Leyenda del Tamarindo

TECNICOLOR

PROHIBIDA MENORES 14 AÑOS

¡A PEDIDO DEL PUBLICO, NUEVAS ACTUACIONES!

TEATRO AVENIDA

PRESENTA

MIMI PONS · ALFREDO BARBIERI · NORMA PONS

EL MAIPO CON TODO..!

Original de C. Solovich, A. Cortese y C. Carter

KAROLD IUJAS · MIGUEL JORDAN · LIZZY LOT

MARTA QUINTANA · BETTY FLORES · JUAN C. VILLA

Las sexys
EVA - MARIA ELENA - OLGA - MIRTA
y el Maipo Ballet
ALEYE - RAQUEL - MARTA - GRACIELA - LILIANA - ELSA

Música: OSCAR LOPEZ RUIZ — ALBERTO ANCHART (h) — Escenografía: LUIS DIEGO PEDREIRA

Coreografía: PEDRO SOMBRA - HECTOR ESTEVEZ — Vestuario: ENRIQUE BROWN

VIERNES: 21 y 23 hs. - DOMINGO: 18 - 20.30 y 22.30 hs.
SABADO: 21 - 23 y 1 hora - LOCALIDADES EN VENTA.
PLATEA $ 400 - PULLMAN $ 250

TEATRO AVENIDA

Departamentales

Las Heras

El intendente Pellegrini en una visita al barrio Cocico

Plan de emergencia comunal para concluir obras públicas

Pidióse especial colaboración a contribuyentes

LAS HERAS. — En entrevista mantenida con el intendente municipal, vicecomodoro José María Pellegrini, se pudo establecer la situación que interesa especialmente a los contribuyentes cuyas calles se encuentran pendientes de terminación.

Ante una pregunta sobre las obras paralizadas, el funcionario nos expresó que, efectivamente, esa paralización se debía a la falta de recursos económicos, de ahí que había dado expresas directivas a la Dirección de Obras Públicas y Privadas, para que con un criterio general, aboque todo esfuerzo a la terminación de aquellas obras que se encuentran en estado de terminación y que su paralización esté ocasionando perjuicios a los vecinos, propiedades o a la obra misma que pueda estar deteriorándose en la parte ejecutada. Con este criterio se ha dispuesto un plan de emergencia de obras que corresponden a: terminación de pavimento en calles Bahía Blanca, Ortiz, Catamarca; construcción de alcantarillas en la intersección de las arterias mencionadas en primer término; revestimiento de cunetas en calles Bahía Blanca, Catamarca y Esquiú; alcantarillas en calle Jacinto Suárez; montaje de arcos y cubierta en el corralón municipal; centro de salud del barrio Jorge Newbery. También se ha dado comienzo a la limpieza y poda del arbolado, tareas que se ejecutan a ritmo acelerado. En los barrios Villa Amelia y calles San Martín e Independencia.

Cambio de planes

Nos expresó el intendente que la falta de recursos ha motivado un cambio sustancial en el plan de obras que se había previsto realizar durante el presente año, lo que se debe exclusivamente al problema económico. Pese a ello —dijo— la comuna ha encarado el estudio de realización de obras —coincidente con el propósito de algunas entidades vecinales— en la que los vecinos por medio de las entidades que los representan, aportarán materiales, y la comuna el equipo mecánico y mano de obra necesaria.

Se trabaja en una suerte de censo, para detectar a grupos de vecinos que han efectuado aportes en concepto de anticipo para la ejecución de obras y que ante la imposibilidad financiera de realizarlos, la Intendencia adoptará una decisión una vez clarificada la situación de cada caso en particular.

Agregó también que de contarse con recursos, los mismos se destinarán prioritariamente a continuar con las obras de pavimentación en calles que se ha iniciado la nivelación del terreno.

Finalmente, el vicecomodoro Pellegrini nos solicitó se exhortara a los contribuyentes para que cumplan con sus obligaciones tributarias con la comuna, pues ello ha de posibilitar el mejoramiento integral de los servicios.

El intendente reveló que efectúa periódicas recorridas por el departamento, para tomar contacto en forma personal con los problemas y seguir de cerca la marcha de las obras en ejecución. Estas salidas son aprovechadas para visitar las sedes de entidades vecinales, donde dialoga con los vecinos, tomando conocimiento sobre el terreno de los problemas y recepcionando sugerencias en aras de las posibles soluciones.

Maipú

Participaron del Encuentro Regional Cuyo de la Juventud de Acción Católica y fueron saludados por autoridades comunales y representantes de la Iglesia.

Despedida de jóvenes de la Acción Católica

MAIPU. - Tuvo lugar en la plaza principal de esta ciudad, el acto de despedida de las delegaciones que participaron del Encuentro Regional de Cuyo de la Juventud de Acción Católica, realizado en la Ciudad de Mendoza. Una nutrida concurrencia se dio cita en el lugar portando banderas, carteles con leyendas alusivas y entonando cánticos.

En la oportunidad hicieron uso de la palabra el cura párroco de Maipú, padre Angel Giménez; el intendente municipal de Maipú, doctor Alberto Rauek y el presidente del Consejo Arquidiocesano de la JAC.

Previamente se entonaron las estrofas del Himno Nacional y de la canción de la Juventud de la Acción Católica, y en el transcurso del acto se procedió a bendecir los crucifijos que serán colocados en el Centro Municipal de Deportes, como así también a colocar una ofrenda floral al pie del mástil principal.

El jefe de la Comuna, entre otras cosas, manifestó: "En estos momentos en que el mundo vive en crisis; cuando la desesperación cunde en los hogares argentinos ante los ataques de los irresponsables y apátridas; cuando fuerzas oscuras pretenden desviar el camino de la juventud hacia otros que no son los verdaderos; este magnífico espectáculo de una juventud sana, viril y creyente, hace renovar las esperanzas para seguir creyendo que la paz es posible".

Sociales

Misa. MAIPU. — Hoy, a las 19.30, en la iglesia de La Merced, se oficiará una misa para rogar por el alma de la señora Ana Brasso de Saccardo, en el primer aniversario de su fallecimiento.

San Juan

Es esperado hoy el contralmirante Bardi

SAN JUAN. — Hoy, estará en San Juan el ministro de Bienestar Social de la Nación, contralmirante Julio Bardi quien realizará una visita para interiorizarse de las necesidades en materia de salud, asistencia social, vivienda, minoridad y deportes.

La comitiva del ministro se integra con el secretario de Salud Pública, capitán de navío médico Manuel Hiram Campos; subsecretario de Deportes, profesor Alberto Raúl Dallo; director de la Secretaría de Promoción y Asistencia Social, capitán de navío, Francisco Fernández; director general de Recaudación Previsional, doctor Juan Gilibert; director de Programas Habitacionales, arquitecto Jorge A. Atter; director del Servicio Nacional del Menor, delegado del Ejército, coronel Roberto Angel Eito; delegado de la Fuerza Aérea, comodoro Luis Rodolfo Tello y otros funcionarios.

El arribo del ministro al aeropuerto está previsto para las 9; será esperado por el Gobernador, jefe del Regimiento 22 de Infantería de Montaña y el ministro de Bienestar Social de San Juan.

A las 9.30, el ministro será saludado por el presidente de la Corte de Justicia, el arzobispos y ministro del Poder Ejecutivo.

Entre las 10.30 y las 11, tendrá una reunión de actualización con participación del Gobernador, miembros del gabinete y la comitiva ministerial en la Sala de Situación.

Entre las 11.30 y las 13 el contralmirante Bardi hará una visita a los barrios "Alférez Camus" (construcción de 500 viviendas) y "Bardiani" (42 departamentos y 38 viviendas). A la visita concurrirá también el Gobernador y otros funcionarios locales. Por la tarde, a partir de las 17.30, el ministro de Bienestar Social de la Nación concederá audiencias en la Sala de Situación de la Casa de Gobierno.

A las 18.30, tendrá lugar una reunión evaluativa con participación del ministro y miembros de su comitiva.

La partida está prevista para

La Bodega del 900

HOY CENA

NOCHES BAILABLES

ORQUESTAS TODOS LOS RITMOS

RESERVAS a los Tels. 262773 - 262775

DESDE MAÑANA

AUMENTE SUS INGRESOS

Ofrecemos a señoras y señoritas la oportunidad de obtener ilimitados ingresos en la reventa de sus productos de cosmética de gran calidad, aprovechando su tiempo libre. Llamar al TELEFONO 246681, de 9 a 12 y de 16 a 19 horas.

28|7|F|92668|28|7

Agasajará a los niños la Municipalidad

LAS HERAS. — Con motivo de festejarse el próximo 1º de agosto el Día del Niño, la Municipalidad, por intermedio de su Dirección de Cultura, ha organizado una excursión para los niños que concurren a las dos guarderías que esta comuna solventa.

Realizarán un paseo por el Jardín Zoológico, Cerro de la Gloria, Capilla de Lourdes en El Challao y dique Papagallos. En este lugar les será servido el almuerzo durante cuyo transcurso serán visitados por el intendente municipal, quien departirá con los pequeños alumnos.

De regreso al departamento visitarán el Gimnasio Municipal Nº 1 "Dr. Vicente Polimeni", donde las alumnas en manualidades les harán entrega de juguetes confeccionados por ellas mismas.

Asimismo la Municipalidad ha adherido a los diversos actos que con el mismo motivo realizarán en el departamento, asociaciones vecinales, clubes y entidades de bien público, habiendo donado a las mismas facturas y golosinas para homenajear a la niñez lasherina.

Guaymallén

Sociales

Misa de acción de gracias. — GUAYMALLEN. — Para rogar por la felicidad del matrimonio del señor Edmundo Fabián Paz Herrera y la señora Rita Susana Barroso, constituido hace un año, se ofició una misa de acción de gracias en la iglesia de la Sagrada Familia en Villa Nueva. Posteriormente fueron agasajados por familiares y amigos en su residencia de Buena Nueva.

Godoy Cruz

Necrología

Prudencio Guerra. Su fallecimiento. — GODOY CRUZ. — Ha dejado de existir a los 89 años de edad, el señor Prudencio Guerra, un hombre ligado a nuestras más caras tradiciones, que desde su sencillo puesto de cuidador del Club de Regatas —al que vio formarse—, se convirtió en pieza fundamental de esa antigua institución deportiva.

Deja un hogar en el que crecieron sus cuatro hijos y, esencialmente, los valores humanos de que son dueños los espíritus seleccionados. Rigieron enteramente su larga existencia, y el desarrollo de sus descendientes, entre ellos los siete nietos de los que se enorgullecía.

Don Prudencio, como se le llamó siempre en esos 40 años de servicio en el club y posteriormente, nació en San Juan y eligió Mendoza para vivir por razones de trabajo en un primer momento —participó de la construcción de los filtros de Obras Sanitarias de la Nación—, y luego adoptó nuestra provincia como la propia. Sus anécdotas sobre los progresos de nuestra ciudad, y especialmente su modo tan particular de narrarlas, fueron también un rasgo sobresaliente de su personalidad, y sus relatos hicieron muchas veces de vínculo entre él y los muchos amigos que hoy lamentan sinceramente su desaparición y que en gran número acompañaron sus restos hasta donde recibieron sepultura, en el cementerio de este departamento.

La Granja

OFERTAS

* QUESO Cuartirolo, el Kg. ..... $ 149.-
* DULCE DE BATATA (Vainilla y chocolate), el Kg. ..... $ 120.-
* MANTECA ILOLAY El Kg. ..... $ 299.-
* SALAME MILAN, WILSON Por trozo, el Kg. ..... $ 165.-
* SALCHICHON Con jamón WILSON por trozo, el Kg. $ 150.-
* HAMBURGUESA WILSON Bandeja, 4 bifes ..... $ 55.-

SABADO ABIERTO TODO EL DIA

la esquina

WILSON

PERU 1585 esq. GRAL. PAZ

28|7|F|92764|28|7

SEMANA "INDEXADA"

Termina el SABADO..!

COMPRANDO 1 Tela ó 1 Prenda de Invierno ..... 15% Dto.

COMPRANDO 2 Telas ó 2 Prendas o 1 Tela y 1 Prenda ..... 25% Dto.

COMPRANDO 3 ó más Telas ó Prendas ..... 35% Dto.

Contado o CREDITO

"INDEXE" Ganancias..!

Más Compra...
Más Gana..!

CREDITOS... 3 Cuotas... SIN INTERES

La Reina

30 - Buenos Aires - 42

28|7|F|92729|28|7

Fraccionadora de Vinos Vendo

En Pergamino Provincia de Buenos Aires

Sobre terreno de 1.500 m2. cubiertos aprox., sólida y excelente edificación sobre avenida principal con 2 entradas y salidas para vehículos. Consta: 18 piletas para vino de 5 a 20 Hl. 4 toneles de roble francés de 20 Hl. c/u. 3 piletas de agua. Lavadora semi-automática Valmarco, etiquetadora, tapadora, llenadora, estampilladora, caldera, bombas, guillotina, lavapastas, pasteurizadora.

Tratar: SEÑOR MONASTRA EN HOTEL BALBI

O SAN NICOLAS Nº 613 — PERGAMINO

28|7|C|141|29|7

DISTRIBUIDORA CENTRO

LUIS MARTIN

OFRECE A COMERCIANTES Y REVENDEDORES:

Artículos para regalos · Acero · Cajas musicales
Porcelana · Relojería · Platería · Electrónica

SOLICITAR CORREDOR TEL. 251654

CORRALON AVENIDA

OFERTAS

Hierro de Construcción
VARILLA 12 m. Nº 8
$ 450

Caño de Luz 5/8
$ 330

Baldosas EL M2. **$ 270**
Cemento LA BOLSA **$ 360**
Cal LA BOLSA **$ 200**

TODO PARA LA CONSTRUCCION

San Martín 145 - Tel. 216980
Las Heras

27|7|F|92588|28|7

INSTRUMENTOS PARA CONTROL INDUSTRIAL

Enar s.r.l.

Julián Barraquero 66. Tel. 291635. Mendoza

BAC/pubsa

Papa para Semilla

Variedad KENNEBECK Y SPUNTA
PRIMERA MULTIPLICACION

"ALGUACIL Hnos."

Administración T. González 521 - Godoy Cruz - Mendoza - Teléfono: 222752.

Ventas: Mdo. Coop. Prod. Ptos. 85/90. Sarmiento y Pampa, Guaymallén, Mendoza, Teléfono 260466

25|7|F|78560|31|7

ORO compro

CONSULTE Y SE BENEFICIARA.
San Juan 1163 - P. B. - Dpto. "A"
(Frente Galería Tonsa)

28|7|C|952|28|7

RIPIO - ARENA

PIEDRAS
$ 2.300 EL VIAJE
LADRILLONES
$ 7,60 c/u. con derecho rechazo
TELEFONO 257080

26|7|C|325|28|7

Semillas

de tomate Rossol y pimiento morrón, vendo.
SELECCION I.N.T.A.
CO.CA.VI.
Avda. España 3248. Tel. 230722

23|7|F|91501|30|7|A

FIAT 600 R

0 KM.
Inicial $ 36.288,65
y 49 cuotas de $ 15.387,65
Don Bosco 163 - Mendoza
PLAN DE AHORRO

26|7|F|92262|28|7|A

CEMENTO

CORCEMAR, bolsa 50 Kgs. $ 360,—
CAL SUBLIME, bolsa 30 Kgs. $ 220,—

CASA HERMETE

OLASCOAGA 223 - LAS HERAS
TELEFONO 253183

24|7|F|91727|5|8|A

LA CASA DEL FILTRO S.A.

FILTROS

JOSE V. ZAPATA 207
TEL. 245777 - 245960

Vendo Estacas de Alamo Canadiense

$ 1,00 c/u.

HABLAR AL TELEFONO 246661.

28|7|C|105|28|7

ENOLOGO CON EXPERIENCIA

BUSCAMOS

Fraccionamiento - Tipificación - Vinos Finos - Mostos Concentrados - Vinos Especiales. - Escribir: Pte. Rte. JOTADELE (29). Diario LOS ANDES.

28|7|C|052|29|7

OFRECESE JOVEN

CUALQUIER TRABAJO

25 años, soltero, estudios secundarios, registro conductor, referencias. Muy responsable. Dá garantías.
TELEFONO 214187

28|7|C|980|28|7

PEUGEOT

0 Km. 404 - 504
Inicial $ 35.190.29
y 50 cuotas de de $ 22.119.61
Plan de Ahorro
Hugo Héctor Bruno
BELTRAN 536 - CIUDAD

21|7|F|91098|30|7|A

NECESITAMOS OFICIALES ALBAÑILES

Presentarse: EDIFICIO AMARO
EMILIO CIVIT 445 — CIUDAD

28|7|C|084|29|7

ATENTOS...

GILERA 300 cc. NUEVA

Véala: RIOJA 1462 — MENDOZA

27|7|F|92597|29|7

IAVA 1300

74 - POCOS Kms. - MUY BUENO
VENDO

Recibo Fiat 600 74/75 o Multicarga 125 74/75. - BARCALA 450 - Horario comercio.

28|7|F|92728|28|7

DODGE 1500

CERO KM.
Inicial $ 49.516,48
y 49 cuotas de $ 20.996,69
FORMULA 100
Don Bosco 163 - Mendoza
PLAN DE AHORRO

26|7|F|92263|28|7|A

Peugeot 404-504

CERO KM.
Inicial $ 53.909,01
y 49 cuotas de $ 22.812,18
FORMULA 100
Don Bosco 163 - Mendoza
PLAN DE AHORRO

26|7|F|92261|28|7|A

MODYCUER

LIQUIDA

Tapados de cuero, potrillo, softy, sacos, gamulanes, napa, safaris, valijas, bolsos, a precios de costo. Arreglos y limpieza de los mismos. ENTRE RIOS 181. TELEFONO 259216. MENDOZA.

26|7|F|92250|28|7

¡SUPER OFERTA!

ARENA - RIPIO - PIEDRA
$ 2.500
TELEFONO 226269

23|7|F|78542|31|7

RECLAMA NIÑA

Gratificaré devolución perrito Pekinés marrón, responde nombre Juancito, con tratamiento oído (nube, infeccioso), extraviado Barrio Aeronáutico Las Heras. Dirigirse 12 de Octubre 670, Las Heras.

28|7|C|106|28|7

EN LUJAN - CONFITERIA

Vendemos urgente confitería, restaurante, bar, frente a la plaza departamental y en la mejor ubicación. Transferimos con maquinarias e instalaciones completas. Consideraremos la primer oferta razonable en razón de no poder atender. Atenderemos en la misma de 16.30 a 21.

SAN MARTIN 282 — LUJAN DE CUYO — ASESORES INMOBILIARIOS ASOCIADOS

28|7|C|111|28|7

Necesitamos Fletero

½ DIA TRABAJO PERMANENTE CON RASTROJERO O FURGONETA. - 9 DE JULIO 1785

28|7|C|812|28|7

LINDA CASITA GODOY CRUZ

Vendo urgente. Cerca Hospital Español, living comedor, 2 dorm., 2 baños, jardín, teléfono, antisísmica, impecable. Total $ 300.000.000 m/n. - Atencio Viviendas. - Espejo 172 - Teléfs. 231358 - 231558.

28|7|F|92823|28|7

COMPRO MUEBLES

COMPRO O ANTICIPO DINERO POR SUS MUEBLES Y VARIOS
REMATAMOS ESTE DOMINGO
TIBURCIO BENEGAS 776
TELEFONO 247447
REMATES SELLA

26|7|F|92253|29|7

LOTE

5ª - 6ª. CONTADO compro hoy.
PROVIVIENDA - Perú 1214.
Tel. 218277 - 255813 - 258054

28|7|C|131|28|7

DELIA MASCAREÑO de GOMEZ

OBSTETRICA NACIONAL
Pedir turno. Pellegrini 945. Godoy Cruz. Teléfono 292214.

7|7|F|78078|4|8

ORTOPEDIA

ORTOPEDIA WALDMANN

Soportes y botas para pie plano, corsets para columna, fajas y aparatos para estómago, medias y vendas para várices.

Lavalle 162 - 250661 - Mendoza

19|5|F|69960|Pte.

Pintamos

HOY SU CASA
Empapelados - Decoraciones
MURAL
PAGUELO EN 10 CUOTAS
GODOY CRUZ 246 - Tel. 252971

5|7|F|73739|31|7|A.

PARA QUE SU DODGE SIGA SIENDO DODGE...

Departamento de repuestos

PRIMO MESCHINI S.A.
RIOJA 1462
ESTACIONAMIENTO PROPIO

GUIA PROFESIONAL

MEDICOS

r. MIGUEL A. CHIRINO ZARATE
REVENCION DEL CANCER
linica Radioterapia (Cobalto - adium). Quimioterapia. Especiazado extranjero. Mutuales. Rioja 356. T. 250237. 18|5|F|69725|Pte.

JORGE BALTER
CLINICO
ROBERTO WINTER
CARDIOLOGO
Mutuales - Rivadavia 430 - Turnos: 245423. Mza. 15|7|C|458|13|8

Dr. RICARDO RAMPONI
Médico cirujano. Nueva dirección. General Paz 173. Ciudad. Pedir turno tel. 251127.

24|7|F|91790|22|8

Dr. OSCAR E. CAMINOS
Clínica y Cirugía. Obesidad. Várices, Véjez. Enf. Venéreas. Impotencia. Mutuales. Sarmiento 777 Tel. 241768. De 16.30 a 21 horas.

9|1|F|Pte.

EN SAN MARTIN

Dr. ENRIQUE P. ALVAREZ
VIAS RESPIRATORIAS
Lunes a viernes de 10.30 a 12.30 en Sanatorio Argentino, Brown esq. San Lorenzo. Teléfono 21150. San Martín. 6|6|F|79244|Pte.

ONCOLOGIA

DOCTOR
ROGELIO A. TABER
CANCEROLOGIA - CIRUGIA
Especializado en Francia e Italia. Tumores, Patología Mamaria, Quimioterapia. Consultorio: Patricias Mendocinas 634 - 2º Piso - Dpto. 5. - Pedir turno. Teléfonos 249629 - 244999. 11|7|F|75445|28|7

APARATO DIGESTIVO

Dr. DANILO FERNANDEZ
Nuevo domicilio. Aparato digestivo, cirugía, vesícula, estómago, índice, hemorroides, hernias. - San Juan 685 - Mendoza - Teléfonos 218511 - 291474.

21|7|C|043|19|8

Dr. NESTOR MATUSCHKA
Clínico. Aparato digestivo, hígado, estómago, intestino, hemorroides. Diariamente desde las 17. Turnos: todos los Tels. 291752 y 248241. - Colón 85, 4º piso. 5|4|F|Pte

Dr. LUIS CHRABALOWSKI
Cirugía. Aparato digestivo. Higado. Vías biliares. Turnos. Jorge A. Calle 450. Tel. 214441. Ciudad.

6|5|F|Pte.|A

VIAS URINARIAS

Dr. ALBERTO PABLO CORICA
ESPECIALIZADO EN EE. UU.
Enfermedades vías urinarias, Adultos y niños. Colón 532. - Turnos: Teléfonos 240835 y 252553.

29|1|F|29090|Pte.

Dr. ALBERTO D. BEKERMAN
ESPECIALIZADO EN EE.UU.
Cirugía, Riñón, Vejiga, Próstata, Genitales. Adultos. Niños. Esterilidad. - 9 de Julio 1189, 2º "15". Turnos: 231915 - 247445.

20|4|F|62034|Pte.

Dr. OSCAR ROBERTO TUTOR
Enfermedades riñón, vejiga, próstata y genitales. Niños y adultos. Colón 532. Turnos: 240835 - 249839.

25|7|C|347|23|8

Dr. IGNACIO J. ROMEO
CIRUGIA VIAS URINARIAS
Cirugía general. Diariamente desde 17 horas. Pedir turno. República de Siria 325. Teléfono 292220.

7|3|F|49557|Pte.

Dr. ANTONIO C. LINARES
UROLOGO
Martín Zapata 572. - Turnos. Tel. 41391. 16|7|C|291|13|8

Dr. JOSE DANIEL LOPEZ LAUR
UROLOGIA
Zapata 30, 2º Piso. Mendoza. Tel. 245285.

24|7|C|881|882|22|8

VARICES

Dr. SPINETTA REGUERO
Colón 218. Barrio Bombal. Tel. 44111. Pte.

OBESIDAD

Dr. MARIO R. LEVIN
MEDICO
Director Centro Médico - Modela-

PSIQUIATRAS

Dra. REINA Y. de KOTLIK
PSIQUIATRIA - PSICOLOGIA
Patricias Mendocinas 1914 - Teléfono 216699 - Mendoza.

1|2|F|43525|Pte.|A

GARGANTA NARIZ Y OIDO

Dr. CORRALES
De regreso viaje estudios Europa, atiende nuevamente. - Solicitar turno. Perú 1251. Tels.: 257715 y 249447. 6|5|F|66017|Pte.

Dr. LUIS E. MONETTI
10 - 12 - 18 - 21 horas. 9 de Julio 1050. Teléf. 249323. Particular: teléfono 246661. 10|3|F|53157|Pte.

CIRUGIA ESTETICA

Dr. HUGO SALOMON
Unicamente Cirugía estética funcional de nariz. Clínica Godoy Cruz. Godoy Cruz 333. Teléfonos 215951 y 215952. Mutuales.

Pte.F.D.

Dr. J. SANANES
Jefe de servicio Sala 1 Hospital Emilio Civit Cirugía de nariz, mamas, adiposidades, injertos, quemados. Pedir turno. P. B. Palacios 1260 (Ituzaingó). T. 257319-251391.

7.3.F.Pte.|D.

ESPECIALISTAS DE LA PIEL

Dr. ALBERTO J. GRINBERG
Enfermedades de la piel. Alergia dermatológica. Horario: Lunes a viernes, 17 a 21 hs. Sarmiento 777, Mendoza. 15|7|F|75872|Pte.

ALBERTO TORRES CORTIJO
Ex médico becario Univ. Madrid. Emilio Civit 43. 1er. Piso. Turnos de tarde al Tel. 235760.

6|4|F|59285|Pte.

OCULISTAS

Dr. ZALDIVAR
Dra. MISTELI
Nueva dirección: Av. Emilio Civit 685. Ciudad. Teléfonos: 257000 - 257100.

8|7|F|Pte.

Dr. M. MARCHEVSKY
OCULISTA
Consultas de 11.30 a 12.30 y de 15 a 19 horas. Rioja 1130. Tel. 247996.

25|9|F|94036|Pte.

CLINICA DE OJOS
Atendida por
16 Médicos Oftalmólogos y 6 Auxiliares Técnicos Universitarios
Consultorio externo de 8 a 21 hs. Guardias permanentes. Cirugía e internación. Atención de particulares y Mutualidades. Av. España 888, Telef. 248856. 18|3|F|425|13|Pte.

REUMATISMO

Dr. JULIO F. SANCHEZ
Doctor en medicina (Esp. en Europa). Reumatología, ortopedia y traumatología. Rivadavia 141. Tel. 291994. 2|11|F|23600|Pte.

Dr. MANUEL MENA
Reumatólogo - Enfermedades de columna vertebral, brazos doloridos, ciática. Atiende de 15 a 20 hs. Buenos Aires 226. Lunes a sábados. 20|3|Pte.

Dr. OSVALDO BIELLER VIOTTI
Reumatología y brucelosis. Lunes a viernes 17 a 20 hs. Miércoles 16 a 20 hs. Espejo 593. Planta baja. Teléfonos 218197-220596.

10|7|Pte.|A

CENTRO REUMATOLOGIA
Infanta M. de San Martín 56, 4º P. (detrás Correo Central). - Turno tarde - Tel. 240917. - Mutuales.

14|7|F|41196|Pte.|A

ODONTOLOGIA

VICTOR M. PICCIONE
Doctor en odontología. Cirugía de boca y huesos de la cara. Martes y jueves. Sanatorio Policlínico de Cuyo. Tel. 243000. Part. 255547.

1|2|F|Pte.

PARTERAS

DELIA MASCARENO DE GOMEZ
OBSTETRICA NACIONAL
Pedir turno: Pellegrini 945. Godoy Cruz. Teléfono 292214.

7|7|F|78078|4|8

CELINA E. M. de ARNEDO

ESTHER C. de SANANES
Partera nacional. Diariamente de 16 a 20 hs. Solicitar turno. Pedro B. Palacios 1260 (Ituzaingo) entre Catamarca y Lavalle. Telefs. 257319 y 251391. 7|4|F|Pte.|D

LIDIA M. de CUARTAS
PARTERA
25 de Mayo 770, Mendoza, Teléfono 247223. 11|10|F|Pte.

AVISOS CLASIFICADOS

Compra y Venta de Propiedades

A PROPIETARIO compramos casa, departamento, lote o finca. Godoy & Pelaia. Máxima seriedad inmobiliaria. Gutiérrez 585. Telefs. 285543 251597.

22|5|F|81131|Pte.

A/APROPIETARIOS: que deseen vender su propiedad, Provivienda asegura venta rápida y ventajosa. Solicite tasador sin compromiso. Perú 1214. - T. 218277, 255813 - 258054.

26|7|C|260|28|7

A - FINCA vendemos en La Dormida, oportunidad, 130 Has., con derecho de riego y pozo de 8", 1 represa Cimalco de 2.400.000 litros, etc. T. $ 3.800.000 al contado. Inf.: C. E. Barrera Oro Mitre 1378. Ciudad.

28|7|F|92774|28|7

A HERMOSO chalet 6ª Seccion gran recepción 3 dormitorios, 2 baños, cocina - comedor, pieza servicio, cochera. Vendo con facilidades. Belgrano 1298. Ciudad. Tel. 215863.

28|7|C|994|28|7

A APROVECHE vendo hoy regio departamento Kolton a estrenar frontal, 3 dormitorios, financiación a 5 años. Acepto permutas. Belgrano 1298. Ciudad. Tel. 215863. 28|7|C|994|28|7

A DUEÑO compro casa en centro Las Heras, dispongo $ 50.000.000 contado y automóvil. Teléfono 252019. 28|7|T|8087|28|7

A VENDO casa, salón, garaje, 3 dormitorios, dependencias, galpón, Gualberto Godoy 2602. Dorrego. Guaymallén.

28|7|F|92837|28|7

A 30 METROS Avenida San Martín, ciudad, casa 2 dormitorios, garaje, dependencias, más departamento independiente, 2 dormitorios, cocina y baño, anticipo $ 150.000.000, recibo automóvil. Patricias Mendocinas 1608. Ciudad. 28|7|F|92836|28|7

A LINDA antisísmica, un año, 2º Barrio del Pilar, Godoy Cruz, $ 1.600.000. Total $ 2.800.000, 3 dormitorios, garaje, patio. Puebla. - 244043. 28|7|T|8082|28|7

A PROPIETARIO, compro casa o departamento, urgente, F. J. Sapunar, San Lorenzo 315. Teléfono 290457. 28|7|F|92760|28|7

A $ 500.000, t|$ 1.150.000, cerca feria Guaymallén, amplia casa, desocupada, m|buen estado, l|comedor, salón, 2 dormitorios 4 x 4, amplia galería cerrada, amplia c|comedor, fondo. Provivienda. Perú 1214. 28|7|C|131|28|7

A $ 2.000.000, t|$ 3.700.000, chalet 2 plantas, c|teléfono, s|Ayacucho (1 cuadra San Martín), l|comedor, 2 baños, 3 dormitorios c|placares, c|comedor c|artefactos, d|servicio, garaje, patio, terraza. Provivienda. Perú 1214.

28|7|C|131|28|7

A $ 1.000.000, saldo 2 años, casa desocupada s|Alvear, Godoy Cruz, galpón 9 x 5, e|vehículo, l|comedor, 2 dormitorios, cocina c|artefactos. Provivienda, Perú 1214.

28|7|C|131|28|7

A - COMPRO: casa quinta, una hectárea, frutales, piscina, sobre pavimento. Fuerte contado. Tel. 214316. 28|7|C|116|28|7

A - PANQUEHUA, 1.100 metros, frutales, casa habitable. Recibo automóvil, 214316. 28|7|C|116|28|7

ANTISISMICA 1ra. Sección, teléfono, 2 dormitorios. Anticipo 130.000.000. José Federico Moreno 1575. 27|7|F|92580|28|7

AQUI LEA, Barrio Empleados Comercio, dos plantas, 3 dormitorios, placares, living comedor, cocina y baño instalados, patio, servicios, magnífica, 120.000.000 m|n contado. Total 240.000.000. Recibo automotor, lote, casita

ANTISISMICA 2 dormitorios, comedor, garaje, local, facilidades. Guarna, Olascoaga 389, Ciudad.

27|7|C|681|29|7

ANTISISMICA Barrio Gráfico, 3 dormitorios, vendo urgente. - Juan B. Justo 429 - Mendoza.

28|7|C|36|28|7

ANTISISMICA 2 dormitorios, garaje, terraza, pieza servicio; todos los servicios. Sin intermediarios. Recibo automóvil. Joaquín V. González 122. Dorrego.

28|7|C|045|30|7

ANTISISMICO, chalet, 6ª Sección, muy bueno, con jardín, liv.-comedor, 3 dormitorios, estar, dependencias, garaje y patio. Total $ 9.600.000, vendo o permuto por casa 4 dormits. de mayor precio en B. Bombal o 5ª Sección. F. J. Sapunar. San Lorenzo 315. Tel. 290457.

28|7|F|92752|28|7

ANTISISMICA G. Cruz, cerca Plaza, liv.-comedor, 2 dormitorios, demás, cochera y patio. Total $ 3.000.000, con fac. F.J. Sapunar, San Lorenzo 315. Teléfono 290457. 28|7|F|92753|28|7

ANTISISMICA, americana, 6ª Sec. seminueva, liv.-comedor, 2 dormitorios, escritorio, 2 baños, garaje, jardín y patio. Total pesos 6.000.000, c|fac. F.J. Sapunar - San Lorenzo 315. Teléfono 290457. 28|7|F|92754|28|7

ANTISISMICA, 6ª Sec. liv.-comedor, 3 dormitorios, cocina, baño, garaje y patio chico. Total $ 3.600.000; 50 % y 12 meses. F. J. Sapunar. San Lorenzo 315. Tel. 290457. 28|7|F|92755|28|7

ANTISISMICO departamento, tipo casita, living, dos dormitorios, baño, cocina, patio. Vendo urgente. Todos servicios. Permuto un ambiente. Perito Moreno 1648. Dpto. 3. Godoy Cruz. 28|7|C|030|28|7

ANTISISMICA interna, 300.000 y facilidades. Lucero. Olascoaga 1136. Las Heras. 28|7|C|031|28|7

ANTISISMICA en San José, 2 dormitorios, dependencias, anticipo $ 90.000.000 Patricias Mendocinas 1608. Ciudad.

28|7|F|92839|28|7

ANTISISMICAS, metros San Martín y Derqui, 6 habitaciones, garaje, 2 patios, dos baños, pesos 2.800.000. Dorrego, living, comedor diario, estar, 2 dormitorios, garaje, fondo, pesos 3.600.000. 6ª, chalet 3 dormitorios, garaje 2 automóviles, patio, inmejorable estado., pesos 5.200.000. "Arenas Propiedades", Colón 484. Teléf. 244790. 28|7|F|92779|28|7

ANTISISMICA 1 planta, 6ª Sección vendemos, impecable, l|comedor, c|comedor, 3 dormitorios, d|servicio, cochera, patio. - T. m$n. 570.000.000. Contado 40% y 6 trimestres. Otra: 5ª Sección, ideal institución: l|comedor, c|diario, 4 dormitorios, d|servicio, baños, garaje, jardín amplio. T. m$n. 1.000.000.000 - Acepto casa o departamento. - Godoy & Pelaia. Gutiérrez 585 - T. 258543. 28|7|F|92775|28|7

ATENCION terrenos ideales para hoteles y p|horizontal vendemos: cerca San Martín 888 m2 (frente 20) y otro 500 m2.; s|Rioja: 600 m2. (frente 19); s|Perú 600 m2.; excepcional esquina 580 m2., cerca Bombal: 1.700 m2.; 5ª Sección: 1.000 m2. Informes Godoy & Pelaia. Gutiérrez 585. Tel. 258543. 28|7|F|92777|29|7

ANTISISMICA, próxima B. San Ignacio, amplio living comedor, cocina comedor, 2 dormitorios c|placares, entrada de vehículo, $ 2.200.000, facilidades Mengoni. Colón 428. Tel. 246295.

28|7|F|92786|28|7

ANTISISMICA 6ª Sección, living, 3 dormitorios, 2 baños, escritorio, toilette, amplio jardín, entrada vehículos. $ 750.000.000. Lavalle 18. 253115.

28|7|C|055|28|7

ANTISISMICA desocupada, impecable, Godoy Cruz, living, 2 dormitorios, garaje, terraza, pesos 195.000.000. Recibo automóvil. Lavalle 18. 253115.

28|7|C|055|28|7

ANTISISMICA, 2 plantas sobre Avda. San Martín, Godoy Cruz 3 dormitorios, 2 baños, garaje, patio. Buena oportunidad. San Martín Sur 80, Godoy Cruz. - 222187. 28|7|F|78684|28|7

ACOGEDOR departamentito, liquido por viaje, pleno centro, alfombrado, acondicionador aire Barato. - 227011.

28|7|F|78678|29|1

ANTISISMICA nueva Godoy Cruz, Trapiche, 3 dormitorios. Contado

APROVECHE casita 1 dormitorio, cocina comedor, servicios completos. Total 120.000.000. Contado 70.000.000. Moreno Viviendas. T. 225842. 28|7|F|78666|28|7

BARRIO Santa Ana, regio chalet americano, 3 dormitorios garaje y despensa, patio. 9 de Julio 1030. Local 3, Ciudad.

27|7|F|92625|28|7

B. EJERCITO de los Andes, antisísmica, 4 dormitorios, 2 baños, facilidades. Jorba Inmobiliaria. España 1248 Of. 11. T. 253595.

28|7|F|92789|29|7

B. COMERCIO, Villa Nueva, 1 casa antisísmica, ampliada y modificada, c|teléfono, facilidades. Jorba Inmobiliaria. España 1248 Of. 11. T. 253595. 28|7|F|92701|29|7

BARRIO Parque, Godoy Cruz, americana, 3 ambientes, cochera y dependencias, terreno amplio, $ 1.900.000 y facilidades. - Teléf. 252019. 28|7|T|8086|28|7

COMPRAMOS urgentísimo casas, departamentos, lotes Hacemos operaciones inmediatas. Castillo Moreno. - Catamarca 261. Tel. 245391.

26|7|F|92424|29|7

COMPRA-VENDE Benturino: Lotes, casas, departamentos, negocios, fincas, Colón 669 - 246927. Lugones. 27|7|F|92480|31|7

COMPRO casa b|ubicada, 4-5 ambientes, buen contado. San Juan 1484. 1º C. Tel. 215316.

28|7|C|096|28|7

CHALECITO sobre Av. B. de los Andes, ideal matrimonio vendo $ 800.000, saldo facilidades. - Minni. B. de los Andes 2829.

28|7|F|92833|28|7

CAMBIO casa en Godoy Cruz, calle Alte. Brown, por galpón con entrada camión y vivienda en Guaymallén. Reconozco diferencia precio. Tel. 290819.

26|7|C|457|28|7

COMPRAMOS urgente casa modesta. Pagamos al contado. - Córdoba 154, Ciudad. Telefono 254996. 26|7|F|92281|30|7

CASA material, 2 dormitorios, calle asfaltada, agua, luz, cloacas. Anticipo 35.000.000, saldo 2 años. José Federico Moreno 1575.

27|7|F|92578|28|7

COMPRO casa, departamento, radio 10 cuadras Lavalle y San Martín, Godoy Cruz. Tel. 251022.

27|7|T|8057|28|7

CASA compro ciudad o alrededores, pago buen contado. Tucumán 422, Godoy Cruz. T. 243409.

27|7|F|78636|28|7

CASA vendo, Barrio Judicial, 3 dormitorios, living comedor, cocina, baño, patio, churrasquera. Dalmau, Tucumán 422. - Godoy Cruz. Tel. 243409.

27|7|F|78634|28|7

CASA vendo, Barrio Ejército de los Andes, 3 dormitorios, living comedor, cocina, garaje, baño y demás dependencias. Dalmau. - Tucumán 422. Godoy Cruz. Tel. 243409. 27|7|F|78532|28|7

CASA corte antiguo, valor terreno, 700 m2. Ciudad. Vendo. Godoy Cruz 440. T. 253484.

28|7|C|923|28|7

CUADRA 5ª Sección, casa 2 dormitorios, desocupada. Total pesos 2.500.000. 222508.

28|7|F|92696|28|7

COMPRO lote 6ª Sección o casa a demoler, casa a terminar. Particular - 258281.

28|7|C|837|29|7

CASA colonial español s|Tucumán, Godoy Cruz, liv. com., 3 dorm., coc., 2 baños, dep. serv., garaje, gran patio arbolado. Tratar: Montevideo 271, T. 248954, Mendoza. 28|7|F|92819|28|7

CASA quinta 900 metros, impecable, desocupada sobre Carril Bermejo. living, 4 dormitorios $ 250.000.000. Lavalle 18 253115.

28|7|C|055|28|7

COMPRO departamento, hasta 500.000.000. Urgente, pago contado. Teléfono 244958.

28|7|C|053|28|7

COMPRO lote o casa vieja 800 a 1.000 m2. zona San José, Dorrego Guaymallén o permute por lote zona residencial. Dorrego. Tel. 253564. 28|7|C|085|30|7

CASA, San José, mixta, 270 m2. terreno, 3 dormitorios, liv. comedor, c|comedor, patio, entrada vehículos. T|$ 150.000.000, c|fac., recibo camión moderno, dif. convenir. F. J. Sapunar. San Lorenzo 315. Tel. 290457.

28|7|F|92761|28|7

COMPRAMOS casa, entregamos auto Peugeot 504, 5 Has. Barranca, Maipú. Minni. T. 261644.

28|7|F|92843|28|7

CONSTRUYO y vendo casas antisísmicas, plan banco y particular, dueño, Félix Suárez 884. Villa Nueva. 28|7|F|92847|29|7

CHALECITO 4 dormitorios, 2 baños, techo losa, Gutiérrez vendo. $ 600.000, saldo 3 años. Minni. - B. de los Andes 2829.

28|7|F|92832|28|7

DUEÑO en 5ta. vende o permuta piso 3 dormitorios, dependencias, terraza. - Total m$n. 400.000.000. Tel. 258356.

27|7|C|714|28|7

DISPONGO $ 80 millones m|n., saldo convenir p|compra departamento céntrico. T. 251385.

27|7|C|765|28|7

DEPARTAMENTO estrenar 3 dormitorios d|servicios. Contado $ 1.000.000. Total $ 5.500.000. Recibo autos casa terrenos y facili-

DEPARTAMENTO a estrenar, 2 dormitorios, dependencias de servicio. Sobre Colón y Mitre. - Mitre 685, Mendoza.

27|7|C|742|28|7

DUEÑO vende Dpto. frontal, 2 dormitorios, B. Bombal. Hipólito Yrigoyen 535. Dpto. C.

28|7|C|939|28|7

DEPARTAMENTO, 5ª Sec., con cochera, liv., comedor, 2 dormitorios, depend. y patio. T|$ 5.800.000, con fac., F. J. Sapunar. San Lorenzo 315. Tel. 290457.

28|7|F|92758|28|7

DEPARTAMENTO vendo Godoy Cruz, 2 dormitorios, dependencias. Total 85.000.000 facilidades. Recibo auto o lote. Corrientes 148. Tel. 255993.

28|7|C|011|28|7

DEPARTAMENTOS, Chile 800, de categoría, 3 dorm., cochera. Sarmiento 700, P. B., 3 dorm. Mitre 500, 2 dorm., cochera. Rivadavia 70, 2 dorm., frontal. Av. España y Espejo, 3 dorm. 9 de Julio 1000, 1 dorm., etc. Canizo Puebla. T. 247949.

28|7|F|92741|28|7

DEPARTAMENTO frontal en 5ta. Sección, 3 dormitorios, c|dependencias, con teléfono. J. Cecco. Colón 617. Mza. - 243330.

28|7|F|92659|28|7

DEPARTAMENTO excepcional, pl. baja, barrio Comercio, G. Cruz, 2 dormitorios, demás dependencias, pequeño jardín. Vende: J. Cecco - Colón 617. Mendoza.

28|7|F|92658|28|7

DEPARTAMENTO estrenar Ciudad, amplia recepción, 3 dormitorios, garaje, terraza exclusiva, primero y único piso. Vendo con facilidades. Ver y tratar: de 14 a 18 hs. Chile 2147. Ciudad.

28|7|F|92747|29|7

DOS chalets Chacras de Coria, categoría, otra casa quinta Bº Comercio, todos los servicios con pileta natación, frutales, jardines parque. Facilidades, permuta. Jorba Inmobiliaria, España 1248, Of. 11. T. 253595.

28|7|F|92808|29|7

DEPARTAMENTO barrio San Antonio, 4ta. Sección, 2 dormitorios, dependencias, vendo o permuto por casa. Total 220.000.000. Patricias Mendocinas 1608. Ciudad.

28|7|F|92838|28|7

DEPARTAMENTOS estrenar frontal, 3 dormitorios, cochera, pesos 4.500.000. - Mitre y Moreno. 2 dormitorios, living $ 1.800.000 - Colón y Patricias, 1 dormitorio, living $ 1.600.000 - San Martín, Godoy Cruz, 2 dormitorios, living, patio, despensa, $ 3.800.000. "Arenas Propiedades". - Colón 484 - Teléf. 244790.

28|7|F|92780|28|7

DEPARTAMENTO frontal s|Emilio Civit vendemos, calefacción central, l|comedor, 3 dormitorios, d|servicio. Semi piso. Total m$n. 550.000.000. Permuta por otro 2 dormitorios. Facilidades. Otro: Godoy Cruz esquina Chile: l|comedor, 2 dormitorios, d|servicio. T. m$n. 350.000.000, permutas. Otro 5ª Seccion: 3 dormitorios, d|servicio, terraza y patio. T. m$n. 300.000.000. Godoy & Pelaia. Gutiérrez 585. - Teléf. 258543. 28|7|F|92776|28|7

DPTO. 2 dormitorios estrenar, céntrico, 300 millones m$n contado. Otro entrega diciembre 1976, dos o tres dormitorios m$n 150 millones contado, facilidades convenir. Jorba Inmobiliaria. España 1248. Of. 11 T. 253595.

28|7|F|92799|29|7

DEPARTAMENTO calle Espejo, Ciudad, 2 dormitorios, dep. servicio. Total 3.200.000. Colón 124.

28|7|C|053|28|7

DEPARTAMENTO desocupado, seminuevo, muy lindo, céntrico, 1 comedor, 3 dormitorios c|placares, cocina c|artefactos. T|$ 3.600.000. Provivienda. Perú 1214.

28|7|C|131|28|7

DEPARTAMENTO 3 dormitorios, l. comedor, cocina, baño, lavandería. Contado, $ 1.600.000. Saldo facilidades. Total, $ 2.600.000. - Inf.: Rivadavia 234. Mza., Tel. 243828. 28|7|F|92849|28|7

EN SAN AGUSTIN vendo lote contado y facilidades. Permuta por vehículo. Tel. 247602.

28|7|C|073|28|7

ESTRENAR, soberbio departamento frontal, próximo Casa Gobierno, gran recepción, 3 amplios dormitorios, cocina, baño, dependencias servicio, cochera, balcones, carpintería cedro. Contado y facilidades. Mengoni. Colón 428. Tel. 246295.

28|7|F|92785|28|7

FINCAS, compro, en cualquier zona. Operación rápida. Cicchitti. 292078. 27|7|C|791|30|7

FINCA compro bien ubicada, pago buen contado. Tucumán 422 Godoy Cruz. T. 243409.

27|7|F|78638|28|7

FINCA Colonia San Francisco, 20 hects. con 6 viña, resto chacra, casa, pozo electrificado, pavimento puerta, vendo valor pozo solamente. Juan B. Justo 429. Tel. 252611.

28|7|C|036|28|7

FINCA compro urgente: viña-frutales-chacra, 6-12 hects.; dispongo fuerte contado. Teléfono 252611. 28|7|C|36|28|7

FINCA compro entrego casa y galpón, Godoy Cruz y efectivo. Teléfono 215254.

28|7|C|000|28|7

FINCA duraz. cerca Mendoza, con

HERMOSA casa antisísmica, 15 metros de frente, 3 dormitorios, comedor, cocina comedor, dos baños, total 8 ambientes, 50 metros San Martín. Vende martillero. Total 3.850.000 pesos, Rioja 1969. Teléfono 255741. 28|7|C|975|28|7

HERMOSA casa 2 plantas, 4 dorm. escritorio, garaje, dependencia de servicios, Ciudad. Vendo o permuto, galpón, salón. Godoy Cruz 440. T. 253484.

28|7|C|923|28|7

LOTE Bº Mauricio "Carrodilla" 248 metros. Agua, luz a mercurio pavimento. Total contado $ 450.000. H. D'Angelo. Pellegrini 2539. Ciudad.

27|7|F|92583|28|7

LOTES 218 y 270 m2, Barrio Santa Ana $ 500.000 y 600.000 cada uno. 9 de Julio 1030, Local 3, Ciudad. 27|7|F|92623|28|7

LIQUIDO 15 Has. de hermoso campo, sobre ruta 40 haciendo esquina, $ 350.000 contado. Patricias Mendocinas 873. Ciudad

28|7|T|08070|30|7

LOTE Bº Trapiche, esquina, s|J. V. González, 450 m2, c|fac. Total $ 1.200.000. F. J. Sapunar. San Lorenzo 315. Tel. 290457.

28|7|F|92757|28|7

LOCAL p|oficina 4,60 x 4, excepcional ubicación, sobre Avda. San Martín, mts. Autom

EMPRESA LIDER

EN DISTRIBUCION DE COMESTIBLES DE PRIMERA MARCA

NECESITA

VIAJANTES

PARA EL GRAN MENDOZA E INTERIOR DE LA PROVINCIA

Requerimos:

— Amplio conocimiento de la zona de actuación en el ramo alimenticio.
— Ambición de progreso.
— Referencias sobre actuación profesional.
— Vehículo propio.

Ofrecemos:

— Dedicación "full-time".
— Apoyo logístico a la función de ventas.
— Amplias perspectivas de progreso inmediato.
— Incorporación inmediata.

Garantizamos absoluta reserva. - Escribir manuscrito Pte. Rte. D. M. (16) - Diario LOS ANDES

28|7|C|21|1|8|A

ESTIMULO

OTORGA PRESTAMOS.

PARA LA RENOVACION O COMPRA DE CUALQUIER TIPO DE AUTOMOTORES 0 KM. O USADOS, CAMIONES PICK-UPS, MAQUINARIAS Y PREDIOS RURALES

PLANES DESDE 24 a 96 MESES

INTERES 6% ANUAL SOBRE SALDOS (medio por ciento mensual)

EJEMPLOS

PRESTAMOS	CUOTAS
$ 100.000.-	$ 910.-
$ 150.000.-	$ 1.365.-
$ 200.000.-	$ 1.820.-
$ 250.000.-	$ 2.275.-
$ 300.000.-	$ 2.730.-
$ 400.000.-	$ 3.640.-
$ 500.000.-	$ 4.560.-
$ 600.000.-	$ 5.460.-

SIN SORTEOS - SIN REAJUSTES

VISITENOS HORARIO COMERCIO

Pasaje SAN MARTIN L. 31, p. b. - MENDOZA

CASA CENTRAL MAIPU 231 - CAPITAL

Importante Empresa Necesita

FLETERO

REQUISITOS: Poseer camión propio en buen estado - Modelo 1960 en adelante.

Escribir detallando requisitos y datos completos a Poste Restante P. G. 2 Diario LOS ANDES.

28|7|F|92812|29|7

PINTURAS

LATEX 4 LITROS

$ 450

ATENCION 8 a 20 Hs.

PINTURERIA ROJAS HNOS. S.R.L.

Godoy Cruz esq. 9 de Julio Mendoza

CAMIONES USADOS

USADOS CAMIONES USADOS CAMIONES USADOS

DODGE DP 500, carroc. madera y volquete	72
CHEVROLET C 60, freno aire, c/carrocería y volquete	70
DODGE DP 800, carroc. madera rutera	70
DODGE DP 500, con carrocería madera y volquete	67
FORD F-100 DIESEL, carroc. madera y vol.	66
CHASIS BEDFORD Diesel	65
BEDFORD Diesel, carroc. madera y vol.	63
MERCEDES BENZ con carroc. madera	62
FORD F-600, Diesel, chasis	62
FORD F-600, naftero, carroc., playa y vol.	62
FORD F-600, carroc. madera y volquete	62

STOCK PERMANENTE EN UNIDADES "DODGE" NUEVAS EQUIPADAS PARA TRABAJAR

INTERES MAS BAJO DE PLAZA

PRIMO MESCHINI S.A.

CONCESIONARIO DODGE

25 de Mayo 2586 - San José - Guaymallén - Teléfono 262374 y RIOJA 1448 - Mendoza

CAMIONES USADOS CAMIONES USADOS

28|7|F

Fiat Multicarga

1600 - Diciembre - 1972

54.000 Kms. VENDO AL CONTADO. Sr. Venier. T. E. 146. R. del Medio. Hasta las 14 horas.

28|7|C|86|28|7

VENDO MOTOR BEDFORD 137 H.P.

Mod. 73 completo, para bombeo. San Martín Sur 61 - Godoy Cruz. TELEFONO 220694

28|7|F|78675|28|7

¿ORO?

SAQUELE MEJOR PRECIO SUBA 2 PISOS

GIRON ARGENTINA

San Martín 913. Piso 2. Mza.

26|7|C|281|28|7

IMPORTANTE EMPRESA

NECESITA PROMOTORAS DE VENTAS

Muy buena presencia. Edad entre 18 y 22 años. Tratar: Pedro Molina 434 - Guaymallén

28|7|T|8097|28|7

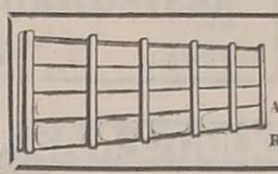

FINANCIAMOS EL CIERRE DE SU PROPIEDAD

ATENCION: De 9 a 13 y de 15 a 20 hs. TELEFONOS: 243992 - 214709 RIOJA 1550 - DPTO. 3 - MENDOZA

28|7|F|92727|28|7

ORO

—JOYERIA BASSO— PAGO 110.000 Gr. Of. — Rescato Pólizas — SAN JUAN 1359

27|7|C|727|2|8

MOSAICOS

Hacemos colocación con materiales y mano de obra. Créditos 10 y 15 meses. Recibimos bonos. 25 DE MAYO 156

DORREGO — TEL. 247602

28|7|C|73|28|7

OCASION VENDE

CHACARITA GON-MAR

Bandera de los Andes 3102 — Villa Nueva — Guaymallén

70 TONELADAS DE REPUESTOS AUTOMOTOR Y OTROS

27|7|C|784|28|7

Compro Auto

Valor entre 90 y 100 millones. Entrego $ 10.000.000 % contado y 10 hectáreas con derecho de riego, a 25 km. de ciudad (pegadas a Bodegas Donati). Semi alambradas y parejas. Tratar: Gutiérrez 375 - Teléf. 254128.

28|7|F|92862|28|7

SEMILLAS DE TOMATE

Rossol, Super Roma, Hatl y Roma. Pimiento Morrón. - Financiamos. JULIO A. ROCA 264 - CIUDAD

28|7|C|070|28|7

COMPRO

A dueño directamente casita o departamento

Antisísmicos, 2 dormitorios, demás dependencias. - Hast $ 2.800.000, bien ubicados. En trego Opel 1975, 6.000 Km. buen contado. Saldo corto pla zo. Tratar: Sr. García. T. 2200

27|7|F|78623|28|7

IMPORTANTE EMPRESA

Necesita Alquilar

Galpón totalmente cerrado de 1500 metros cuadrados, aproximadamente. Con piso de hormigón y dependencias para oficinas. Ubicación en Gran Mendoza. Escribir indicando detalles y precios a Poste Restante "R-M" Nº (29) Diario LOS ANDES

28|7|F|92767|29|7

Sra. SOLA 45 - 50 AÑOS

Cama adentro, para señora sola. Buen sueldo. Con documentos y referencias. Tratar de mañana. P. MENDOCINAS 1077

5º PISO — DEPTO. "A"

28|7|F|92706|28|7

IMPORTANTE EMPRESA

Necesita Alquilar

casa de categoría barrio residencial, 3 ó 4 dormitorios, gran living comedor, habitación de estar o comedor diario, 2 baños, dependencias de servicio, jardín, garage, teléfono.

LLAMAR A 292003 - 292350

26|7|F|92257|28|7

Empresa Líder en Distribución de Comestibles de Primera Marca

— NECESITA —

DOS PERITOS MERCANTILES

prácticos en tareas administrativas. Servicio militar cumplido. Amplias posibilidades de progreso. - Escribir manuscrito Poste Restante D. M. (15). Diario LOS ANDES. 28|7|C|21|1|8|A

Necesito Oficiales Electricistas

Para tendido líneas de alta tensión. HORARIO 18 a 21. Sargento Cabral 353 - Godoy Cruz.

28|7|C|080|28|7

VENDO O PERMUTO CASA DE CATEGORIA

en la ciudad de Córdoba, céntrica, living comedor, 3 dormitorios, garaje, gas, teléfono, cocina amplia, pieza y baño de servicio, patio, por similar en la ciudad de Mendoza. Diferencia a convenir. HABLAR AL TELEFONO 247158 — MENDOZA

28|7|C|861|28|7

VENDO EDIFICIO PLENO CENTRO

Compuesto de: gran salón a la calle, con oficinas, en planta baja y dos departamentos en primer piso de 2 dorm. y dep. serv. cada uno. Precio total: $ 20.000.000. FUNES VILLANUEVA INMOBILIARIA. San Lorenzo 170. P. Baja K.

28|7|F|92707|28|7

IMPORTANTE EMPRESA BUSCA REPRESENTANTE PARA SU LINEA DE HELADERAS FAMILIARES

Dirigirse personalmente a: GARIBALDI 80. TELEF. 248820. Señor SICA. - Hoy de 18 a 20 horas. Jueves y viernes de 8 a 10 horas.

28|7|F|92796|29|7

BARBECHOS

VIVERO TRES PORTEÑAS TINTAS, BLANCAS Y OTRAS

ALAMOS HIBRIDOS Y OTROS

RIVADAVIA 23 - TELEFONO 5 - PALMIRA

5|7|F|73731|Pte.|A

AVISOS CLASIFICADOS

(Viene de la Pág. anterior)

Compra y Venta de Propiedades

VENDO 2 hermosos lotes en ciudad. - 258645. 28|7|F|92828|28|7

VENDO lote 12 x 30. Barrio Espejo, Las Heras. Tel. 230811. 27|7|T|08036|29|7

VENDO casa B. Míster Day; liv.-com., com. diario, 3 dorm., 2 baños, dep. serv., jardín c|churrasquera, calef. por aire, pesos 650.000.000 m|n. Funes Villanueva Inmobiliaria. San Lorenzo 170 P. Baja K. 28|7|F|02710|28|7

VENDEMOS casas y departamentos 1, 2 y 3 dormitorios, 5ª Sección, 2ª Sección, Dorrego, B. Trapiche, 6ª Sección. Funes Villanueva Inmobiliaria. San Lorenzo 170 P. Baja K. 28|7|F|92709|28|7

VENDO hermosa casa antisísmica, 3 dormitorios parquet, living-comedor, comedor diario, baño, cocina, artefactos metal, gran patio y quinta, entrada para automóvil ambos lados y cochera. Avenida Bandera de los Andes 3125. Villa Nueva. Guaymallén. 28|7|C|001|28|7

VENDO o permuto colectivo Bedford 61 y camioneta Apache 61. Bombal 451. Dorrego. 28|7|C|002|31|7

VENDO antisísmica, pesos 70 millones total. 30 contado, facilidades. Maza 795. Dorrego. 28|7|C|019|28|7

VENDO urgente departamento esquina, 2º Barrio Comercio, frente a supermercado y escuela, 3 dormitorios, jardín, agua, luz, gas, calle hormigonada. Total $ 1.900.000. Facilidades. Montecaseros 2640. Teléfono 256498. 28|7|C|082|28|7

VENDO casa con terreno, 450 m2., ideal para taller. Olegario V. Andrade 374, Dorrego, Guaymallén. Tel. 240327, Mendoza. 28|7|F|92818|28|7

1 PLANTA frente plaza, 2 dormitorios, garaje, teléfono. Contado y facilidades. Recibo departamento, casita o vehículo moderno por saldo. - Conrado Céspedes 320, 6ª sección. Diariamente 18 a 20,30 horas. Teléfonos 244511-256802. 26|7|F|92405|28|7

5ª SECCION: Vendo casa estrenar, 4 dormitorios. Colón 293. Teléfono 249914. 28|7|C|984|28|7

6ta. SECCION antisísmica, 3 dormitorios, living, cocina, garaje, etc. $ 3.700.000, contado y fac. Recibo permutas. Ver y tratar Jorge A. Calle 235. 28|7|C|091|28|7

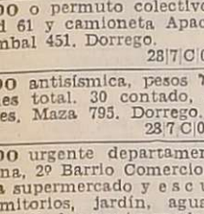

Compra y Venta de Negocios

A RESIDENCIAL céntrica, 10 habitaciones, tres baños. Recibo casa antisísmica. 214316. 28|7|C|116|28|7

ALQUILO salón Godoy Cruz, ideal cualquier negocio, $ 800.00 mensuales. José Federico Moreno 1575. 28|7|F|92772|29|7

DESPENSA fiambrería ciudad, mercaderías, instalaciones. Anticipo 60.000.000, saldo 18 meses. José Federico Moreno 1575. 27|7|F|92570|28|7

DESPENSA verdulería frutería en San José vivienda en alquiler amplias comodidades, vendo valor máquinas. Acepto permutas, Juan B. Justo 429. Tel. 252611. 28|7|C|036|28|7

MERCADITO instalaciones vivienda alquiler, anticipo 35.000.000. Saldo convenir. José Federico Moreno 1575. 27|7|F|92572|28|7

MERCADITO en Pedro Molina vendo con propiedad 2 casas (una faltan terminaciones). Acepto permutas, Juan B. Justo 429. Tel. 252611. 28|7|F|036|28|7

RESTAURANTE para 100 personas, zona centro, optima ubicación, excepcional clientela. Total 200 millones, facilidades. Patricias Mendocinas 1608. Ciudad. 28|7|F|92845|28|7

TAXI Dodge 1973, motor Perkins, original fábrica, parada céntrica. Anticipo 80.000.000. Recibo automóvil. José Federico Moreno 1575. 27|7|F|92574|28|7

TAXI vendo, Dodge 1973, gasolero, parada calle San Martín. Facilidades 2 años. Jorba Inmobiliaria. España 1248. Of. 11. T. 253595 28|7|F|92806|29|7

VENDO o permuto negocio mayorista en regalos con casa, 6 habitaciones por finquita o auto. Suipacha 811. 27|7|T|08032|28|7

Compra y Venta de Muebles

A. AMITRANO - Martillero. Teléfono 247711, Aristides Villanueva 332, ofrezca muebles, antigüedades, maquinarias artículos generales. Pagamos mejor. Anticipamos dinero. 9|6|F|2375|Pte

A. BENTURINO Tel. 244335-248730 ofrezca muebles, antigüedades, artículos en general. Colón 669. 3|3.Pte

A. SELLA. Tel. 247447 - Martillero. Tiburcio Benegas 776, ofrezca muebles, artículos hogar, máquinas usadas; dinero en el acto. 11|2|F|6972|Pte.

CAMAS 1 plaza, $ 4.400. Estufas kerosene, $ 3.300. Colchón pullman, $ 3980. Dormitorio matrimonial, $ 29.980. Lavarropas pesos 17.980. Ofertas Casa Keil. San Martín 2253 - Mendoza. 16|7|F|76843|31|7

DORMITORIOS, $ 2.980 por mes; comedores $ 2.250 por mes; televisores, $ 4.999 por mes; lavarropas, $ 1.490 por mes; juegos living, $ 2.999 por mes; 20 meses sin anticipo, sin intereses. Keil Hogar - Las Heras 450. Mendoza. 16|7|F|76859|31|7

FABRICA juegos living entrega juegos modernísimos nuevos y recibimos juegos, viejos. Parte de pago, saldo convenir. Teléfono 230564. 27|7|T|08033|2|8

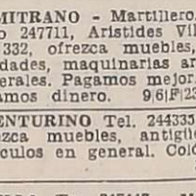

Compra y Venta de Automotores y Cubiertas

A RENAULT 12, particular,, único dueño, vendo o permuto por camioneta o coche. Maza 639, Ciudad. 27|7|C|637|28|7

A CHEVY 1976 10.000 Kms. reales, acepto permuta o vendo. Maza 639, Ciudad. 27|7|C|637|28|7

A - CAMIONETA Chevrolet 1965 muy buena, permuto mayor o menor precio, doy facilidades. Guiraldes 466. Dorrego (Espejo al 1000). Teléf. 242585. 28|7|F|92712|28|7

A PARTICULAR vendo Gordini 66, reparado, motor 1 año uso contado $ 190.000. Agustín Alvarez 150. Cdad. 28|7|C|985|28|7

A - CUPE Torino 71-72, pocos km., flamante, sin golpes, extraordinaria, vendo. Recibiría permuta. Godoy Cruz 790. San José. 28|7|C|059|28|7

A - CUPE Torino 67-68, ambas muy buenas, vendo. Recibiría permuta, Godoy Cruz 790. San José. 28|7|C|059|28|7

A PEUGEOT, Fiat, Falcon, Torino. Las más prestigiosas marcas. ¿Dónde...? Riccieri Automotores. San Luis 540. 28|7|C|130|1|8

A CAMIONETAS Chevrolet modelos 1972, 1969, 1968, 1967 y 1964 [illegible] 28|7|C|130|8|8

A OFERTAS camioneta Ford modelo 1960 $ 205.000 en excelente estado. San Miguel 1885, Las Heras. 28|7|C|134|28|7

AMI 8 - 1973, rojo impecable, $ 180.000 y facilidades, permutas. Perú 2950. Ciudad. 25|7|C|377|29|7

APURADO vendo lujoso Dodge Coronado, 1972, mendocino, facilidades, acepto permutas. Corrientes 29, Ciudad. 28|7|C|022|28|7

APROVECHELO Fiat 1973, muy bueno general. Permutaría mayor o menor precio. 6 de Setiembre 598. Las Heras. 28|7|T|8077|29|7

AUTOMOVIL Renault 12-72, como nuevo, flamante, vendo. Recibiría permuta. Godoy Cruz 790. San José. 28|7|C|059|28|7

AUTOMOVIL Valiant I-1962, único en Mendoza por su estado. Godoy Cruz 790. San José. 28|7|C|059|28|7

AUTOMOVIL Ford "A" 31, mecánicamente, bien vendo. Godoy Cruz 790, San José. 28|7|C|059|28|7

AUTOMOVIL Peugeot 404-73-74, pocos Kms., de fábrica sin detalles. Vendo. Recibiría permuta. Godoy Cruz 790, San José. 28|7|C|059|28|7

AUTOMOVIL Fiat 1.100-1963, perfectas condiciones. Precio oportunidad. Godoy Cruz 790, San José. 28|7|C|059|28|7

AUTOMOVIL Peugeot 404 - 75, gasolero, pocos Km. flamante. Vendo, recibiría 504 - 73 en adelante. Godoy Cruz 790. San José. 28|7|C|059|28|7

AUTOMOVIL Fiat 600 - 75, 4.000 Km. reales, oportunidad vendo, recibiría permuta. Godoy Cruz 790 - San José. 28|7|C|059|28|7

ACEPTO consignaciones y|o representaciones para exposición comercial de metalúrgica en general, prefabricados, materiales de construcción, productos químicos, maquinarias, implementos agrícolas ,automotores, etc. Ruta Panamericana Este y Nicolás Serpa. El Pedregal. Mendoza. 28|7|F|92844|28|7

AUTOMOVILES Chevrolet, modelo 1967 Súper de Lujo, Chevrolet modelo 1965; 4-L modelo 1967, 1965, y Fiat Familiar modelo 1965 interés 4½%. Facilidades, permuto, San Miguel 1885, Las Heras 28|7|C|134|28|7

CAMIONETA Peugeot SB 1973, celeste impecable, $ 250.000 y facilidades, permutas. Perú 2950. Ciudad. 25|7|C|377|29|7

CAMIONETA Chevrolet 1966, roja impecable, $ 180.000 y facilidades, permutas. Perú 2950. Ciudad. 25|7|C|377|29|7

CAMIONETA Fiat 125 - 1975, impecable, única por su estado, $ 300.000 y facilidades, permutas. Perú 2950. Ciudad. 25|7|C|377|29|7

CUPE Fiat 1.600-1972 - 1970, roja, divina, $ 260.000 y facilidades, permutas. Perú 2950. Ciudad. 25|7|C|377|29|7

CAMIONETA Chevrolet 1970, blanca, motor cero kilómetro, pesos 240.000 y facilidades. Permutas. Perú 2950. Ciudad. 25|7|C|377|29|7

CAMIONETA Dodge 1972, impecable, $ 280.000 y facilidades, permutas. Perú 2950. Ciudad. 25|7|C|377|29|7

CAMIONETA Dodge 1965, impecable, $ 150.000 y facilidades, permutas. Perú 2950. Ciudad. 25|7|C|377|29|7

CUPE Chevy 1972 - 1973, serie dos, impecable, $ 300.000 y facilidades, permutas. Perú 2950. Ciudad. 25|7|C|377|29|7

CUPE Torino 1970, blanca, impecable, pocos kilómetros, $ 300.000 y facilidades, permutas. Perú 2950. Ciudad. 25|7|C|377|29|7

COMPRO automóvil contado, con o sin deuda; descuentos prendas. Corrientes 29. Ciudad. 28|7|C|499|28|7

CADILLAC Special, super lujo de embajada, vendo - permuto. - Beltrán 173. Tel. 254487. 27|7|T|08010|28|7

CAMIONETA Chevrolet 1975, motor gasolero Indenor nueva. - Tel. 255935. 27|7|C|651|29|7

CAJAS ZF 4V, repuestos caja diferencial Mercedes Benz vendo. San Juan 411, Tel. 242272. 27|7|C|704|28|7

CAMION Chevrolet 57, impecable, vendo. Salta 1893, Ciudad. 27|7|T|8051|28|7

CIEN UNIDADES: Automóviles, pick-ups, Jeeps, Rurales, Camiones. Todas las marcas, modelos, necesidades, posibilidades Permutas, facilidades. Miguel Angel Riccieri, San Luis 540. 28|7|C|130|8|8

CAMION Mercedes Benz 6600 modelo 1957, mecánica muy buena, cabina dormitorio, chasis largo. Falta carrocería y buenas cubiertas. Oportunidad. Recibo

CAMIONETA Fargo mod. 1965, color blanco. Vendo. Roque Sáenz Peña 355. Cdad. de 20 a 21 hs. 28|7|C|995|29|7

CITROEN 3CV-70, impecable, vendo, total 280.000, Pedernera 527, San José. 28|7|C|118|119|28|7|D

CONJUNTO compresión, tractor Hanomag R55, diámetro cilindro 110 milímetro. Importado, vendo, Lamadrid 936, Dorrego. 28|7|F|137|28|7

CHEVY 250 - 1971 - 1972, rojo español impecable, $ 240.000 y facilidades, permutas. Perú 2950. Ciudad. 25|7|C|377|29|7

CHEVROLET 1966 - 1965, impecables, $ 145.000 y facilidades, permutas, Perú 2950. Ciudad. 25|7|C|377|29|7

CHEVROLET 1941 vendo $ 40.000 total y Siam 63, permuto. Monoblock Laprida, Acceso N. departamento 1 - Godoy Cruz. 27|7|C|958-959|28|7|A|D

DODGE Coronado 73, vendo o permuto, línea Chrysler. San Martín 2473. Las Heras. 28|7|T|8085|29|7

ESCAPES silenciadores, venta, colocación en Martínez mencionando este aviso descuento especial. Alberdi 648. San José. 20|7|C|852|19|8

ESTANCIERA 1959, doble tracción vendo. Salta 1893, ciudad. 27|7|T|09050|28|7

ESTANCIERA 60 vendo muy buena, San Martín Sur 730, 224952. 28|7|F|78677|28|7

FIAT 1300 mod. 74, impecable, vendo con permuta por chico y plata. 9 de Julio 2734, ciudad. Tel. 254508. 28|7|C|093|28|7

FALCON 1970, gris plomo, único dueño, divino, $ 260.000 y facilidades, permutas. Perú 2950. Ciudad. 25|7|C|377|29|7

FIAT 1.500 - 1965, precioso, impecable $ 180.000 y facilidades, permutas. Perú 2950. Ciudad. 25|7|C|377|29|7

FIAT 125 - 1974, rojo, único por su estado, $ 270.000 y facilidades, recibo permutas. Perú 2950. Ciudad. 25|7|C|377|29|7

FIAT 128 - 72, vendo o permuto por 600, 68 al 74. Esquiú 823, C. 27|7|C|670|29|7

FIAT 125|73 muy bueno, vendo o permuto. Tel. 260997. 27|7|F|92619|28|7

FALCON modelo 1969 y futura 1965 impecables, vendo o permuto, teléfono 221087. 28|7|F|78633|28|7

FIAT 600, 1969 flamante, única mano, total 248.000 y Borgward 1961, 159.000. Entre Ríos 208. 28|7|C|978|29|7

FIAT 600, modelo 61, vendo. Godoy Cruz 288, Guaymallén. 27|7|T|8045|28|7

FIAT 125|74 flamante, primera mano , Soler 773. Teléf. 255066. 28|7|C|014|29|7

FIAT 600 71, inmejorable, permuto mayor o menor precio; recibo cualquier tipo de auto o camioneta; doy facilidades. Guiraldes 466. Dorrego (Espejo al 1000). Tel. 242585. 28|7|F|92711|28|7

FIAT 600, modelo 1963, en muy buen estado y muchas mejoras. Olascoaga 2054. 28|7|C|922|29|7

FIAT 125 Multicarga M-73, vendo o permuto 221087. 28|F|78682|28|7

FIAT 600 modelo 1976, 0 Km. vendo 221087. 28|7|F|78681|28|7

FALCON lujo 67. Vendo, permuto, facilidades. Bernardo Ortiz 1412. Godoy Cruz. 28|7|F|78672|28|7

FIAT 128 - 1973. Vendo, permuto y financio. Francisco de la Reta 531 - San José. 28|7|C|062|30|7

FIAT 1100-61, muy bueno, vendo, Pedernera 527, San José. 28|7|C|118|119|28|7|D

GORDINI 1969, bordó, motor cero kilómetro, impecable, $ 130.000 y facilidades. Perú 2950. Ciudad. 25|7|C|377|29|7

MERCEDES BENZ 220, automóvil, vendo, permuto. Facilidades. - Don Bosco 40, Cdad. 27|7|C|807|28|7

MOTOR Mercedes Benz 312 ó 1112 por auto. Renato Della Santa 836. Godoy Cruz. 28|7|T|8079|28|7

MOTOR y caja Fiat 600|67, también un casco con documentación San Martín 3258. Ciudad. 28|7|C|005|30|7

MERCEDES Benz 220, 1958 y Fiat 1.100 61, muy buenos, permuto; contado. Guiraldes 466. Dorrego (Espejo al 1000, tel. 242585). 28|7|F|92714|28|7

NECESITO vender Fiat Multicarga modelo 1970, motor rectificado, pintura a estrenar, total $ 320.000. San Miguel 1885. Las Heras. 21|7|C|198|30|7

NSU vendo contado, total 57.000. Bandera de los Andes 2921. 28|7|C|064|28|7 Guaymallén.

OPORTUNIDAD: Vendo Fiat 600 modelo 76 ,0 km. contado y facilidades. Teléfs. 250999 - 217151. 28|7|C|825|28|7

OFERTA: Estanciera 1965, con motor 1971, desarmado. Total $ 73.000. R. permutas. Entre Ríos 125. 28|7|C|114|28|7

PEUGEOT 404 - 1971, blanco divino, $ 268.000 y facilidades, permutas. Perú 2950. Ciudad. 25|7|C|377|29|7

PEUGEOT 404 - 1970, celeste, impecable, $ 240.000 y facilidades, permutas. Perú 2950, Ciudad. 25|7|C|377|29|7

PEUGEOT 504 XE 1973 impecable, único dueño, $ 410.000 y facilidades, permutas. Perú 2950. Ciudad. 25|7|C|377|29|7

PEUGEOT 403 - 1963, impecable, $ 180.000 y facilidades. Perú 2950. Ciudad. 25|7|C|377|29|7

PEUGEOT 504 - 1971, blanco, $ 280.000 y facilidades, permutas. Perú 2950. Ciudad. 25|7|C|377|29|7

PEUGEOT 504 1972 y Coupé Fiat 125, 1973, Entre Ríos 208. 28|7|C|978|28|7

PARTICULAR vende coupé Torino, 2ª Serie 72. Contado pesos 75.000.000, impecable. San Martín 713. Godoy Cruz. Ver 18 a 22 horas. 28|7|C|973|29|7

PICK UP 61, cambio por Citroen o contado. 170.000. - 241214. 28|7|C|826|28|7

PEUGEOT 504 XE 1974, impecable de Mendoza. Vendo o permuto, diferencia contado. Francisco de la Reta 531 - San José. 28|7|C|062|30|7

POCO contado, Renault 61, vendo, recibo chatita. San Martín 2764 - Las Heras. 28|7|C|065|28|7

RURAL Falcon 1969, celeste, motor 221 cero kilómetro, impecable, $ 260.000 y facilidades, permutas. Perú 2950. Ciudad. 25|7|C|377|29|7

R - 12-73 45.000 Kms. Vendo o permuto. Tel. 260997. 27|7|F|92617|28|7

RASTROJERO modelo 68 con cobertura, vendo. Natalio Segura 1860 y Brasil. 27|7|T|08044|28|7

RASTROJERO 56 vendo, ver y tratar: Morales 246. Tel. 215975. Mza. 28|7|C|017|28|7

R-6/71, vendo, total 395.000, Necochea 770, San José. 28|7|C|120|121|28|7|D

SE VENDE moto 125 c.c. Calle Victoria 1831. V. Nueva - Guaymallén. 28|7|C|957|28|7

TAUNUS 15 M., 1956, vendo, permuto. Facilidades. Don Bosco 40, Cdad. 27|7|C|807|28|7

TORINO 300 "S", butacas, palanca al piso, 4 marchas, vendo, permuto. Facilidades. Don Bosco 40, Ciudad. 27|7|C|807|28|7

TAUNUS 18 M., 1958, vendo, permuto. Facilidades. Don Bosco 40, Cdad. 27|7|C|807|28|7

VALIANT III, 1964, vendo, permuto. Facilidades. Don Bosco 40, Cdad. 27|7|C|807|28|7

VENDO cúpula D' Amico para Ford F-100, mod. 74/75. Teléfonos 250999 - 217151. 28|7|C|956|29|7

VENDO caja de velocidad con quinta, para camión grande. - Patricias Mendocinas 1866 Teléfono 218054. 27|7|C|655|28|7

VENDO moto Alpino 175, un aparejo de 1.000 kg. Agustín Alvarez 1865, Godoy Cruz. 27|7|C|793|28|7

VENDO Gordini 67, excelente estado, total $ 220.000, con pesos 100.000, resto convenir. Tiburcio Benegas 1333. Cdad. 28|7|C|025|28|7

VENDO Ami 8, 72, $ 39.000.000 m|n. Unicamente contado. Tratar Las Heras 746. 28|7|C|026|28|7

VENDO Fiat 128, 1300, modelo 73, buen estado. 12 de Octubre 1268. San José. Tel. 217763. 28|7|T|8080|29|7

VENDO Peugeot 403 66, vendo Fiat 600 64, vendo camioneta Ford F-100 66, permuto, facilidades. Paso de los Andes 2144. Godoy Cruz. 28|7|C|009|28|7|D

VENDO Chevrolet 38, buen estado. Tratar: Ugarte 1207. La Puntilla, 19.30 hs. en adelante. Vega. 28|7|C|856|28|7

VENDO Fiat 1500, Berlina, modelo 1967, buen estado, facilidades. - Tito Laciar 936, Villa Nueva. 28|7|F|92815|28|7

VENDO tractor Deutz A-40 viñatero, Coronel Díaz 70. Mendoza. 28|7|F|92856|29|7

VENDO motor Rastrojero 42 H.P., como nuevo. Teléfono 972039. 28|7|F|92854|29|7

VENDO Peugeot 504 XSE, 26.000 Km. reales. Coronel Díaz 70. Mendoza. 28|7|F|92852|29|7

VENDO Pick-Up Siam Argenta modelo 1963, buen estado, facilidades. Tito Laciar 936. Villa Nueva. 28|7|F|92816|28|7

Ventas Varias

A ESTANTERIAS Morwin. Compre ahora y pague el mes siguiente, mejor precio y sin intereses. Vitrinas, góndolas, exhibidores, escritorios, modulares, sillas,, guardarropas, mesas de trabajo. Visítenos o pida promotor. Equipamientos integrales. Alto SRL. - San Martín 520. - Godoy Cruz. Teléfono 220308. 1|7|C|851|31|7

A OFERTA: Estanterías metálicas 2 mts. x 1,80 mts, con 10 estantes, tres cuotas iguales $ 3.510 sin interés, góndolas, exhibidores, mostradores carniceros, vitrinas, guardarropas, balanzas, variedad en percheros. Pettazzi Hnos. Ituzaingó 2454. T. 251406. 22|7|C|396|28|7

A HORNO pizzero, veinticuatro, doce, seis pizzas, oferta pesos 4.900.000. Heladera - vitrina, balanzas, sierras, cortadoras fiambre. Chacabuco 601. 27|7|C|710|2|8

A. ESTANTERIAS metálicas Leo - Estant. Rioja 1432. Estanterías industriales, comerciales, mostradores, exhibidores con canastos. Muebles para oficina. Somos fabricantes. Ventas con financiación. 27|7|F|91244|31|7

A MAQUINA escribir portátil Lettera 32, total $ 25.000. Monoblock Laprida R-7 Godoy Cruz. 28|7|C|954|23|7

AHORRAR estanterías metálicas, oferta $ 4.500, dos metros alto, 5 estantes, mostradores carniceros vitrinas, exhibidores, créditos. San Martín 2614, Mendoza 251749. 5|6|F|79796|Pte.

ATENCION: gran chancho cruza jabalí vendo. Tratar: Rivadavia esq. Brandi, Maipú. Tel. 972550. 28|7|C|977|29|7

ARAÑA antigua, bronce, cristal, seis, velones, 15.000. Perú 515. Las Heras. 28|7|C|134|28|7

APURADO vendo piano chico, con banqueta, aproveche. Lamadrid 936, Dorrego. 28|7|C|137|28|7

ALMENDRAS semibiandas, vendo por bolsas de 27 kilos, 250 pesos kilo. 9 de Julio 1146. Hermida. Teléfono 231509. 28|7|C|104|1|8

BALANZAS, heladeras, equipos carnicerías, despensa, bares, confiterías panaderías. San Martín 2614, Mendoza, 251749. 9|6|F|79795|Pte

BIANCHI legítima, balanzas, picadoras, hornos etc., directo fabrica. Teléfono 243280. 2|7|F|73101|31|7

BLOCKS vibrados y prensados. Fábrica

BICICLETA Aurorita nueva, do 1 millón contado. Teno 214417. 28|7|C|84

CACHORROS ovejero alemán, do. Tratar Chubut 1698, Bº piche. Godoy Cruz. 28|7|C|99

ESTANTERIAS metálicas mores, exhibidores. Financia Fábrica. 9 de Julio 1733. Teno 216535. 27|5|F|2003

ESTRENAR, living comedor, dormitorios, dependencias, cio. Vendo. Teléfono 240131 28|7|C|0

GARLOPA para carpintería, facilidades. Perito Moren Godoy Cruz. 28|7|F|78

GRAN demolición, primera dad, soleras, pinotea, álam sos machimbrados, baldos fajas, puentes, puertas San Martín 2410. Ciudad. doza. 18|7|F|772

GARRAFAS oferta: 10 kg. en carga $ 4.500, 15 Kg. env carga $ 7.000. Precios espe por cantidad. Riva Gas. 1914, Teléfonos 217554 y Mendoza. 22|7|F|913

MOTORES eléctricos precios ta; soldadoras, compres amoladoras, morsas. San Nº 359. Las Heras. 28|7|C|92

MEJOR precio, vendo amplifi res 100 - 20 W. Tel. 243846 28|7|C|0

POR viaje urgente, líquido dormitorio, moderno con ro, sin usar, costó $ 12.0 regalo en $ 4.500.000. Lu 185, Ciudad. 28|7|C|

POR CAMBIO de rubro contactores, temporizad o rele Siemens, interruptor raduras y reostato. Tratar día sábado. Santa Ma Oro 1107, San José. (Gu llén). 28|7|C|9

SE VENDE calefón nuevo, tunidad, tratar: Belgran Dpto. 33 - Sólo de 13 a 28|7|C|

TOLDO plegadizo regulabl destructible, sin uso, me metros por 250, $ 20.0 246228. 28|7|F|92

JUEGO dormitorio francés pleto, tapado nutria, ocasión. Tabanera 3448, de 15 hs. en adelante. 27|7|C|

MATERIALES demolición, pinotea, álamo, puertas gias, pisos machimbrados sas, zinc 1ra. calidad, et tanera esq. Gualberto Guaymallén - Mza. 18|7|F|77

MAQUINAS escribir 650 n les, calcular 350, Tel. 215 ller Armando. 27|7|C

OCASION vendo camas, c turcas, colchones, roper Corrientes 452. Ciudad. 24|7|C

OPORTUNIDAD: vendo b nueva $ 7.000, Tel. 25678 tes, jueves y sábado. 27|7|C

PORTONES puertas marco Rejas. San Martín 352 Tel. 215541. 24|7|C

RETAPIZAMOS sillas, sil divanes, almohadones. C ne. Brasil 37, Tel. 29001 8|7

TORTAS y masas caseras simas". Pedidos al 2187 monte 828. San José. 25|7|C

TELEVISORES $ 13.500, 19' Westinhouse 20.000. Consola. $ 18.500. Beltrán 27|7|T|0

SINGER tapicera vendo te. Alcorta 601 (Río ne Guaymallén. 27|7|C

URGENTE vendo equipo 3 reo p|viaje $ 26.000. So 209, Dgo. 22|7|C|8

VENDO heladera familia nueva garantida. Mor Mendoza. 28|7|T|0

VENDO cargador de bate 12v. 75A. para varias Moto Sach 98 completa nuevo. Beruti 513

Oportunidad en 30 Meses
SAN MARTIN
AUTOMOVILES

FIAT 600	70 76
FIAT 128 IAVA	74
FIAT 128	72
FIAT 125	72
PEUGEOT 404	69 70
FIAT 1500	65
RURAL SIAM DI TELLA	65

PICK-UP

FIAT 125 MULTICARGA	73
RASTROJERO	69 73

CAMIONES

DODGE DP 600, motor nuevo	72
CHEVROLET C 60, carrocería rutera	70
BEDFORD DIESEL	65

INTERES MAS BAJO DE PLAZA

PRIMO MESCHINI S.A.

BOULOGNE SUR MER 260 - SAN MARTIN

28|7|F|28|7

Terreno 330 m2.
Con casa vieja, sobre calle Jujuy, 1 cuadra de San Martín, permuto. Tratar: Lavalle 2255, P. Molina - Guaymallén.
28|7|C|060|28|7

Barbechos
de ALAMOS especial de 1 año, VENDO. - Tratar: TELEFONOS 257965 - 249755
28|7|F|92798|28|7

CADETE
Con Bicicleta Necesito
EDAD ENTRE 15 Y 17 AÑOS
Presentarse hoy de 16 a 18 horas:
RIOJA 1510 — CIUDAD
28|7|F|92740|28|7

DIBUJANTE PUBLICITARIO
Con experiencia Necesita VAM PUB
PRESENTARSE UNICAMENTE CON MUESTRAS
— ABSOLUTA RESERVA —
Av. ESPAÑA 1248 - PISO 6 - OFICINAS 78-79
28|7|F|92769|28|7

ORO
en GARIBALDI 118. Fuimos los que PAGAMOS MAS... Ahora también.
Garibaldi 118. Local 1. P. Baja
26|7|C|279|28|7

SOMECA s.a.
SOCIEDAD MENDOCINA DE CALES Y AFINES

Pintalum
20 litros ..... $ 11.500
10 litros ..... $ 5.800
Caños de albañal
$ 125
Hierro
Diámetro 4,2 . $ 124
Diámetro 8 .. $ 439
Mallas Acindar
15 x 25 ..... $ 1.700
Emulsión Cola
c/env. ..... $ 4.800
PRODUCTOS IGGAM

ZONAS DISPONIBLES PARA SUB-AGENTES
PRECIOS Y PLANES ESPECIALES A EMPRESAS CONSTRUCTORAS Y REVENDEDORES
URQUIZA 357
TEL. 250158 - MZA.
Y PROXIMAMENTE también en:
PARAGUAY 2532/44 - Mendoza

PASTA EMULSIONABLE DE INVIERNO
SANCHEZ y SANTOS S.A.
AV. DE ACCESO Y YAPEYU • TEL. 256573
SAN JOSE - GLLEN. - MENDOZA
EMULSIVO Nº
ACEITE AMARI
FERTILIZANTES - UR
SULFATO DE AMO
PLAGUICIDA
E INSECTICIDA

COMPRO
SEMIREMOLQUE
De 1 a 2 ejes, de 10 a 12 metros
CORDOBA 128
TELEFONO 980898 — LUJAN
28|7|F|92802|28|7

Falcon Ranche
1975 casi sin u
— V E N D O —
TRATAR: Colón 432 - C
28|7|C|

Máquinas y Herramientas
APAREJOS - AGUJEREADORAS
COMPRESORES DE AIRE DE 1 A 20 H.P.
SOLDADORAS ELECTRICAS
CANGIANI HNOS. y Cía. SRL
SAN JUAN 645 - TELS. 291725 y 290302 - MENDOZA
28|7|F|92859|28|7

ORO BRILLANTES
OROMET compra
La mejor cotización.
CATAMARCA 110 - CIUDAD
5|7|F|73745|30|7-A.

DEMOLEMOS HORMIGON
Limpiamos Pozos de Agua
C. C. 656 - MENDOZA
TELEFONO 244152
28|7|C|23|28|7

CAMINE UN POQUITO MAS
ES BUEN EJERCICIO PARA EL BOLSILLO
COMPRE LOS MUEBLES EN FABRICA!
Dormitorios, comedores, livings. CREDITOS
AVDA. ESPAÑA 2876 - MZA.

MOTORES ELECTRICOS
¼ H.P. QUEMADOS
Solucionamos su problema en 10 minutos.
San Martín 359 - Las Heras
28|7|C|920|28|7

ACCESO SUR
(Benegas)
Vendo total o fraccionado 17.000 m2. terreno con 317 metros frente a avenida. Escucho oferta. Llamar Tel. 980058.
28|7|F|92803|28|7

VENDO
CAMIONETA STUDEBAKER
Modelo 61. Motor reparado, cubiertas nuevas. Contado únicamente, $ 198.000. Sarmiento 56, Tel. 223027 - Godoy Cruz - Mendoza.
28|7|F|92810|28|7

Perito Mercanti
necesita empresa vitivinícola con amplia experiencia administrativa y máquinas de contabilidad, 25 a 35 años edad.
Adjuntar antecedentes. - Dirigirse a B. E. S. A. (29). Pcia. Restante Diario LOS ANDES
28|7|C|40

CEMENTO $ 350
Todo para la Construcción.
Godoy Cruz 3171 - Villa Nueva - Teléfono 261689
15|7|F|72901|Pte.

Laminados Plásticos
Depósito "Avenida" Bra. de los Andes 454 - Tel. 257463
San José - Guaymallén - Mendoza.
28|7|F|92657|28|7

PINOTEA
Vendo 2.000 pulgadas tirantes 2 x 3, 3 x 3 y 3 x 4 pulg. Además Pala Rastrón pilevante hidráulico 1,80 m
TEL. 291805 - SALTA 555 - Cdad.
28|7|C|966|28|7

VENDO HOY
RASTROJERO MODELO 1968
SAAVEDRA 710 — IMPECABLE — SAN JOSE — GUAYMALLEN
28|7|T|8076|28|7

LOTES
Bº "Sarmiento" - San José, s/Colón, antes Las Rosas y etc. Todos los servicios. - Vende:
CASA SARAVIA
Espejo 70 - 2º P. - Tel. 231011
27|7|F|92556|28|7

TINGLADOS
$ 2.600 m2
PRIMERA CALIDAD
ENTREGA INMEDIAT
TALLERES HALCON Carril Godoy Cruz 2124 - Guaym
28|7|F|9261

ENCARGADO PARA FINCA
Con amplios conocimientos, necesitamos. Preferible con residencia en Rodeo de la Cruz.
Presentarse: en CAÑOMAT S.A.
28|7|F|92770|28|7

VENDO OPEL K 180/75
28.000 kms. reales - $ 750.000 contado
de 8 a 15 horas - Unicamente
RIVADAVIA 239 — CIUDAD
28|7|F|92771|28|7

CABINA Para camión M. Benz 3500
COMPRAMOS URGENTE
OFRECER A TELEF. 245208
DON BOSCO 275 - CIUDAD
28|7|F|92715|28|7

AVISOS CLASIFICADOS

(Viene de la pág. anterior)

Ventas Varias

NDO reloj c|pulsera dama; nillo hombre, brazalete, 3 pulseras aniversario, dos pares aros, cintillo c|brillantes, todo ro 18 kites; cocina Kenia, 4 quemadores (a gas), juego café 6 azas japonés, copa cristal tallado a mano y acordeón a piano Honner (alem;), 20 bajos. Total $ 310.000 contado. Tratar: Espejo 2226, Dorrego - Guaymallén de 11 hs. en adelante.
28|7|C|848|28|7

NDO nivel automático, Carl Zeiss, Nº 025, casi nuevo. Teléfono 246751. 27|7|C|720|28|7

N DO combinado estereofónico ansistorizado, correa distribución 128, importada; motoneta achs impecable. Liquido. Gunberg 51. 1er. piso.
27|7|F|92645|29|7

DO ladrillos y ladrillones. Tel. 3727. 28|7|C|108|28|7

Compras Varias

". AMITRANO - Martillero, l. 247711. Arístides Villanueva 332, ofrezca muebles, antigüedades, maquinarias, artículos enerales. Pagamos mejor. Anipamos dinero. 9|6|F|12224|Pte

ELLA, Martilleros. Tel. 247447 b u r c io Benegas 776, ofrezca uebles, artículos h o g a r, maquinas usadas. - Dinero en el to. 11|2|F|36991|Pte

BENTURINO - Martillero. Teono 248730 y 244335. Av. Co- 669. Ofrezca muebles, antigüedades, artículos de h o g a r anticipo dinero. 2|1|F|7828|Pte

RAJES usados compro, pantanes, camisas, ropas varias. Lla- 252411. Alberdi 77. Ciudad. 24|7|C|007|2|8

RAJES, sacos, pulóveres, casas, pantalones, zapatos, vestidos; colchones; bicicletas. Teono 262324 - Guajardo.
26|7|C|495|30|7

IPRO chatarras, metales, vehículos, maquinarias, m o t o r es ra desarme llamar al Teléfo- 262172. 23|7|C|541|2|8|D

TORES eléctricos compro conido. Bobinados rápidos. - San artín 359. Las Heras.
28|7|C|920|15|8

ADORA compro Adolfo Calle 0, Dorrego. T.E. 242526.
27|7|C|772|28|7

Ocupaciones Varias Pedidas

NDER la rifa que todos quieen comprar, auspicia Luján rt Club. Rioja 1238, 1º A, Mza.
27|7|C|657|30|7

UBILADO con movilidad neto. Salta 1766, Dpto. 1, Mza.
28|7|C|071|072|28|7|D

DADORES, tractorista parra- Alojamiento o traslado diaPrimitivo de la Reta 1024. - 1º Of. 96. Mza. 28|7|C|921|3|8

EPRESENTANTE exclusivo en n Rafael y zona de influencia cita Toldos de Alumino Cuyo ribir o tratar personalmente Belgrano 1286. Godoy Cruz.
28|7|T|8069|28|7

ENDEDORAS y vendedor e s, en $ 2.000.000 m|n. con la or Rifa del País. Av. San rtín 651. Godoy Cruz - Belno 62, San Rafael.
28|7|F|92663|28|7

NDA un oficio de porvenir. carpintero. Curso práctico. ndación E.A.G. - Lamadrid 999 (altura calle Dorrego al). Guaymallé .
9|7|F|75089|30|7

NDIZ y medio oficial necepara armado cajas metálisepa soldar. Presentarse 16 horas. Fray Mamerto Esquiú Mendoza. 28|7|T|08098|28|7

CITESE, aprenda un oficio. quinas y herramientas, soura, torneria. Fundación E. G. Nueva dirección: Lama- 999 (altura Dorrego al 700). aymall-n.

Compras Varias

". AMITRANO - Martillero, l. 247711. Arístides Villanueva 332, ofrezca muebles, antigüedades, maquinarias, artículos enerales. Pagamos mejor. Anipamos dinero. 9|6|F|12224|Pte

ELLA, Martilleros. Tel. 247447 b u r c io Benegas 776, ofrezca uebles, artículos h o g a r, maquinas usadas. - Dinero en el to. 11|2|F|36991|Pte

BENTURINO - Martillero. Teono 248730 y 244335. Av. Co- 669. Ofrezca muebles, antigüedades, artículos de h o g a r anticipo dinero. 2|1|F|7828|Pte

RAJES usados compro, pantanes, camisas, ropas varias. Lla- 252411. Alberdi 77. Ciudad. 24|7|C|007|2|8

RAJES, sacos, pulóveres, casas, pantalones, zapatos, vestidos; colchones; bicicletas. Teono 262324 - Guajardo.
26|7|C|495|30|7

IPRO chatarras, metales, vehículos, maquinarias, m o t o r es ra desarme llamar al Teléfo- 262172. 23|7|C|541|2|8|D

TORES eléctricos compro conido. Bobinados rápidos. - San artín 359. Las Heras.
28|7|C|920|15|8

ADORA compro Adolfo Calle 0, Dorrego. T.E. 242526.
27|7|C|772|28|7

Ocupaciones Varias Pedidas

NDER la rifa que todos quieen comprar, auspicia Luján rt Club. Rioja 1238, 1º A, Mza.
27|7|C|657|30|7

UBILADO con movilidad neto. Salta 1766, Dpto. 1, Mza.
28|7|C|071|072|28|7|D

DADORES, tractorista parra- Alojamiento o traslado diaPrimitivo de la Reta 1024. - 1º Of. 96. Mza. 28|7|C|921|3|8

EPRESENTANTE exclusivo en n Rafael y zona de influencia cita Toldos de Alumino Cuyo ribir o tratar personalmente Belgrano 1286. Godoy Cruz.
28|7|T|8069|28|7

ENDEDORAS y vendedor e s, en $ 2.000.000 m|n. con la or Rifa del País. Av. San rtín 651. Godoy Cruz - Belno 62, San Rafael.
28|7|F|92663|28|7

NDA un oficio de porvenir. carpintero. Curso práctico. ndación E.A.G. - Lamadrid 999 (altura calle Dorrego al). Guaymallé .
9|7|F|75089|30|7

NDIZ y medio oficial necepara armado cajas metálisepa soldar. Presentarse 16 horas. Fray Mamerto Esquiú Mendoza. 28|7|T|08098|28|7

CITESE, aprenda un oficio. quinas y herramientas, soura, torneria. Fundación E. G. Nueva dirección: Lama- 999 (altura Dorrego al 700). aymall-n.

INDUSTRIAS METALURGICAS
PESCARMONA S.A.
NECESITA:
* CAPATAZ DE OXICORTE Y TRAZADO.
* OFICIALES PARA OXICORTE.
SE REQUIERE:
* Probada experiencia.
* Buenos antecedentes.
SE OFRECE:
* Remuneración adecuada.
* Trabajo permanente.
* Relación de dependencia.
* Trabajos en turnos, mañana o tarde.
* Trabajos de alto nivel.
Presentarse de 9 a 11 y de 16 a 18 horas en:
CERETTI 244 — GODOY CRUZ
28|7|F|92811|28|7

LEÑA - CARBON
Leña aserrada - Leña en rama - Carbón mezcla y quebracho y bolsitas 2 kilos.
Precios Especiales por Cantidad y Revendedores
MALIZIA BANDERA DE LOS ANDES 1736 - SAN JOSE - TEL. 260100 - 262404
11|7|F|28|7|A

RIPIO - ARENA Y PIEDRA
6 Mts3. $ 3.100
TELEFONO 220542
1|7|F|72849|31|7

FILTROS Y CORREAS
LA ESQUINA DEL FILTRO
SAN JUAN Y RONDEAU
TEL. 247366 • MENDOZA

AMPLIA OFICINA
SE VENDE
Pleno centro, 2 ambientes, baño, cocina y archivo; edificio gran categoría, planta baja, a la calle, alfombrada.
CON TELEFONO —VERLA Y TRATAR— Patricias Mendocinas 1077.
28|7|C|051|28|7

Cano venció a Dibbs en Lousville

LOUSVILLE (EE.UU.), 27. (Télam-AFP). — El argentino Ricardo Cano causó gran sorpresa al eliminar ayer al norteamericano Eddie Dibbs, en el torneo internacional de tenis que se realiza aquí.

Cano ganó por 3-6, 6-3 y 6-4.

Por su parte, Jaime Fillol, de Chile, superó a Jairo Velasco de Colombia, por 6-7, 6-4 y 6-2.

En Wáshington

El norteamericano Jimmy Connors se adjudicó el torneo "Wáshington Star", que se disputó aquí, al ganarle anoche en la final al mexicano Raúl Ramírez, por 6-2 y 6-2.

San Lorenzo quiere a Gómez y Mainonis

BUENOS AIRES, 27 (Télam) — La transferencia de Héctor Scotta al Sevilla, de España, le permitió a San Lorenzo restaurar sus exhaustas arcas. Los 82 millones de pesos que ingresaron en tesorería le posibilitan, a su vez, iniciar tratativas para reforzar su primer equipo. Debido a esto, en la tarde de hoy el titular de la entidad, teniente coronel (R) Fernando de Baldrich, se comunicó telefónicamente con el presidente de Quilmes, doctor Julio Cassanello, solicitando condiciones por Omar Hugo Gómez y Walter Mainonis.

Los máximos dirigentes de ambos clubes quedaron en reunirse mañana al mediodía para tratar los términos de la negociación. Según lo tratado, San Lorenzo ofrecería a Mario Mendoza, como parte de pago.

Montreal 76

El minimosca Patri, eliminado

MONTREAL, 27 (UPI-Télam). — El argentino Juan Domingo Suárez surgió hoy como el indiscutible candidato a la obtención de la medalla de bronce del campeonato de boxeo de los XXI Juegos Olímpicos y solo un descuido o la mala suerte podrían impedir su propósito de figurar en el cuadro de honor olímpico.

Suárez enfrentará mañana al polaco Janusz Gortat y dada la modalidad de este, el favoritismo se inclina por el sudamericano, ganador de la medalla de bronce en los VII Juegos Panamericanos realizados en octubre del año pasado en México.

Gortat es un semipesado de un estilo muy particular. Le gusta la pelea a "cámara lenta" y es reacio a moverse en el ring. Sin embargo posee un envidiable jab que explota por su gran alcance de brazos.

En pelea para pasar a los cuartos de final el bulgaro Gheorghi Stoimenov, de escasa estatura, le estaba ganando claramente, pero debió abandonar por una herida en la frente abriendo a Gortat el camino hacia Suárez.

El argentino tiene una formidable pegada y en dos convincentes presentaciones noqueó fácilmente al francés Hocine Tafer y al húngaro Vilamos Jakab.

Suárez, sin duda, es uno de los mejores púgiles que ha presentado su país en los últimos tiempos y si se cumplen sus deseos de lograr el título, Argentina volvería a inscribir el nombre de uno de los suyos en el escalafón olímpico de los semipesados, después de casi medio siglo, porque en 1928 logró oro en esta división V. Avendaño.

Argentina, de gran tradición en boxeo, es el país latinoamericano que más veces ha figurado en el escalafón de boxeo de las olimpiadas modernas con las bazañas de sus inolvidables "ídolos" Pascualito Pérez, C. Rebolledo, O. Casanova, A. Rodríguez Jurado, A. Lowell y Rafael Iglesias.

Perdió Patri

El minimosca argentino, Héctor Patri, fue derrotado esta noche por el portorriqueño Orlando Maldonado, en los cuartos de final del torneo de boxeo, por decisión unánime de los jurados. De tal forma Patri malogró la posibilidad de adjudicarse, por lo menos, la medalla de bronce.

El argentino había llegado a esta fase del certamen por incomparecencias de sus dos rivales anteriores y esta noche dio muestras de hallarse falto de ring, ya que, en ningún momento consiguió entrar en la distancia adecuada.

En el segundo round, el argentino fue enviado a la lona por un certero derechazo y escuchó la cuenta de 8 a manera de prevención. Para mal de sus males, el juez le descontó un punto en la misma vuelta por combatir con la cabeza demasiado baja.

Maldonado, un joven de 17 años, impuso su mayor potencia en el primer round, pero en algunos pasajes de la lucha dio pruebas de sentir la fuerte pegada de izquierda del argentino, quien no se amilanó en ningún momento, protagonizando una pelea que los entendidos califican como de valimientos superlativos.

Patri, siguiendo los consejos de Italo Aldrovandi que lo dirigió desde el rincón, vista la imposibilidad de ganar por puntos buscó ubicar su derecha en busca del nocaut. No lo consiguió y el fallo no puede cuestionarse. Maldonado, en la última vuelta no se jugó, convencido de que en los dos asaltos anteriores había acumulado ventajas insuperables para Patri.

Por su parte, en fallo dividido (3 a 2), el minimosca cubano Jorge Hernández superó al coreano del Sur Chan-Heempark. La pelea tuvo características de suma paridad. El ganador ostenta el título de campeón mundial de la categoría, y ahora competirá en las semifinales.

En la categoría mosca, Ramón Duvalon (Cuba) derrotó por puntos a Ian Clyde (Canadá). Por su parte, en la categoría welter Andrés Aldama, también de Cuba, se impuso por abandono en el segundo asalto al húngaro Jozsef Nagy.

Los mencionados combates corresponden a los cuartos de final.

Resultados de los combates de cuarto de final, del certamen de boxeo:

Categoría mini mosca: Byong Uk Li (Corea del Norte) venció por puntos a Armando Guevara (Venezuela) y Payao Pooltarat (Tailandia) tambien por decisión a Gyory Gedo (Hungría).

Categoría mosca: David Torosyan (Unión Soviética) le ganó por puntos a Jo Ung Jong (Corea del Norte); Ramón Duvalón (Cuba) por igual fallo a Ian Clyde (Canadá).

Categoría gallo: Patrick Cowdell (Gran Bretaña) se impuso por puntos a Reynaldo Fortaleza (Filipinas) y Joung Jo Gu (Corea del Norte), también por decisión a Veerchat Saturgrum (Tailandia).

Yudo

MONTREAL, 27 (Télam). — El argentino Jorge Portelli, fue declarado vencedor, por no presentación del adversario, clasificándose para la próxima ronda del certamen de yudo.

De igual forma obtuvieron su victoria el nicaragüense José Cornavaca, el panameño Jorge Comrie, el cubano José Ibañez y el portorriqueño Eliudis Benítez. En todos los casos, los adversarios eran deportistas africanos, cuyos países hicieron abandono de la competición.

Molinuevo 10º

El jinete argentino Molinuevo (Argentina) se clasificó en el décimo octavo lugar en el concurso individual con obstáculos, que consagró campeón al alemán Federal, Alwin Schoeckemoehle.

Molinuevo, montando a Marsupial tuvo un puntaje negativo de 35, 5.

Fuego

Un episodio desusado se registró en el lago Ontario, cuando los británicos Allan Warren y David Hunt, decepcionados por haber figurado sólos en el octavo lugar, prendieron fuego a la nave que utilizaron en las regatas. La embarcación estaba valuada en alrededor de 10.000 dólares.

Regreso

BUENOS AIRES, 27 (NA). — Regresó este mediodía procedente de Montreal, Canadá, la delegación olímpica argentina de tiro, que intervino con escaso suceso en la XXI edición de los juegos olímpicos modernos que allí se están disputando.

Integraron la misma, Firmo Roberti, en tiro al platillo con escopeta, Oscar Yusto y Osvaldo Escandola, en tiro a la silueta, Juan Casei en tiro con pistola libre, Jorge Giandomenico, en tiro con carabina en tres posiciones y Ricardo Rusticucci, en tiro con carabina una posición.

Firmo Roberti fue quien mejor logro clasificarse, ocupando el undécimo puesto en su especialidad.

Roberti dijo que por primera vez una delegación olímpica de tiro sale del país en forma organizada y como corresponde.

"Los juegos son excelentes, están muy bien organizados, por lo menos en tiro, que es lo que pudimos comprobar nosotros. Las rigurosas medidas de seguridad adoptadas han impedido que sucedan hechos ajenos al deporte", puntualizó el tirador.

"Llama la atención —prosiguió— como se preparan los equipos ganadores. Alemania Federal, medalla de oro en mi especialidad, está sobriamente preparada. Nosotros tenemos muy buen material humano, pero nos falta competir más a menudo" agregó Roberti, que por sólo siete puntos, sobre doscientos, perdió su posibilidad de conseguir la medalla de bronce.

Lucha libre

El argentino Sergio Fiszman fue eliminado de las competencias de lucha libre, al caer derrotado frente al ingles Gilligan. Los resultados generales de la fecha fueron los siguientes:

Categoría minimosca: Sobhan Rouhi (Irán) venció a Jorge Frias (México).

Categoría pluma: Theodule Toulotte (Francia) batió a Marco Terán (Ecuador).

Categoría gallo: Moisés López (México), superó a Amrik Khgh-Gill (Gran Bretaña).

Categoría livianos: Jin-Won Ko (Corea del Sur), le ganó a Segundo Olmedo (Panamá) y Joseph Gilligan (Gran Bretaña) a Sergio Fiszman (Argentina).

Talleres, de Córdoba ganó en Perú

LIMA (Perú), 27. (Télam Especial). — El equipo de Talleres de Córdoba (Argentina), se impuso esta tarde a la selección de Perú, en un partido amistoso, por dos a uno.

Gran cantidad de público se congregó en el estadio Nacional de esta capital, ante la presentación del equipo argentino.

Las expectativas creadas ante este encuentro no se vieron defraudadas, por el ritmo impuesto durante todo el partido por ambos conjuntos.

En el primer tiempo Talleres logró dominar a su rival y a los 3 minutos, Fachetti abrió el tanteador y a los 28', Ludueña (T.) mediante un tiro penal elevó el marcador a 2 a 0.

En la parte complementaria se observó un panorama completamente distinto. Desde el inicio el seleccionado peruano se lanzó al ataque y Talleres sólo atinó a replegarse, tratando de mantener el marcador.

Tras continuos avances los locales disminuyeron a los 7', al finalizar Díaz una jugada personal.

De ahí en más el partido resultó un continuo ataque del seleccionado peruano, pero la férrea defensa de los cordobeses logró mantener el dos a uno hasta la expiración del tiempo reglamentario.

El próximo jueves Talleres jugará en Huancayo la revancha con la selección peruana.

Selección peruana: González Danota; Trigueros, Meléndez, Díaz, Cuarte, Quesada, Párraga, Ramírez, Rabelo, Oret y Neiras.

Talleres: Quiroga; Astudillo, Galván, Binello, Avellaneda, Ludueña, Oviedo, Valencia, Ramallo, Fachetti y Cherini.

Se inicia en ajedrez el torneo de 2ª

En las instalaciones del Club de Ajedrez, se iniciará el lunes 2 de agosto, el torneo oficial de la segunda categoría, organizado por la Federación Mendocina de ese deporte.

Las inscripciones se reciben en la sede de Rioja 1232.

Torneo juvenil

En la misma sede prosigue la disputa del torneo juvenil, que clasificará a dos jugadores para intervenir en la zona juvenil representando a nuestra provincia.

Cumplidas las siete primeras ruedas encabeza las posiciones Andrés Forestani con 6 1/2 puntos; 2º) Jorge Fernández con 5; 3º) Mariano Landraú con 4 1/2 puntos; 4º) Ruben Campo con 4.

Los desbordes homicidas en el Turismo Nacional

BUENOS AIRES, 27 (Especial para Noticias Argentinas por Ricardo Fernández Gaia). — Amparados en una aparente impunidad —real hasta ahora al menos— y sin el menor vestigio de respeto por la vida humana, los pilotos ofrecieron el domingo último en el autódromo municipal de la ciudad de Buenos Aires el que posiblemente sea el espectáculo más bochornoso de la categoría, no así el más sangriento, ya que al respecto otras competencias de la especialidad dejaron saldos muchos más trágicos mientras los dirigentes se entretenían, insensiblemente, en discusiones bizantinas.

En medio de una sucesión ininterrumpida de "autazos" y golpes alevosos, los hechos más salientes de la bochornosa cronología comenzaron con la intempestiva actitud de Luis Fieg —primera vuelta de la final de la clase "B"— al intentar tomar la pista por el pasto al arribar a la "horquilla" del escenario metropolitano, acción por la cual chocó con un guard-rail y produjo una múltiple colisión con Jorge Serafini y Luis Spinetto; posteriormente, Juan Manuel Massey —ganador en un primer momento de esa competencia— desplazó de la vanguardia mediante violento golpe a Eugenio Beard, por la cual fue descalificado.

En la clase "C" la serie se inició con la desclasificación de Esteban Fernandino y Ricardo Zunino por empujarse mutuamente —actitud expresamente prohibida desde hace tiempo— y culminó cuando Osvaldo "Cocho" López (Peugeot), no toleró la idea de que Luis Pisandelli (Fiat), ganase la carrera y en los últimos metros, frente al grueso del público y de las autoridades, le aplicó un violentísimo golpe que lo estrelló contra un guard-rail hiriendo a un espectador. Instantes antes, Miguel Iglesias había repetido la acción de Luis Fieg y por muy poco todo no terminó en un desastre.

Las desclasificaciones de Massey, Fernandino, Zunino y "Cocho" López, se sumó al final una denuncia de Juan Pablo Zampa contra Horacio Santángelo —otro autazo— y la protesta del equipo oficial Fiat contra el de Peugeot —en definitiva la clase "C" la ganó Néstor Jesús García Veiga, piloto de este último— objetando las tapas de cilindro, bielas, pistones y amortiguadores utilizados por sus rivales.

En definitiva, ante tanto alboroto, los triunfadores —Osvaldo Morresi en la "B" y García Veiga en la "C"— debieron resignar los correspondientes honores, ahogados en una barahunda infernal que no obviaron siquiera, las agresiones en las tribunas enardecidas por el espectáculo brindado en la pista.

No es la primera vez que ocurre e inclusive otras veces se ha llegado más lejos. Pero, ¿será necesario esperar que se repita un homicidio como el de que fue víctima el cuyano Nelson Poggio; un atentado como el que casi le cuesta la vida en el autódromo de Las Flores a Carlos Alberto Garro, o las agresiones con objetos contundentes en los boxes como ocurrió en otras oportunidades?

Se da el caso que todos los infractores descubiertos en esta oportunidad —porque otros evitaron la vista acusadora de los veedores de pista —tienen antecedentes con descalificaciones, llegando en algunos casos, como el de "Cocho" López, a sumar actitudes antideportivas inexcusables que, aun conocidas, nunca fueron sancionadas.

Quizás los nombres sean muy encumbrados e integrantes de poderosos equipos con poderosas influencias, pero aparece como imprescindible que la Confederación Argentina del Automovilismo Deportivo haga oídos sordos a aquellas influencias y aplique castigos ejemplificadores y que no puedan ser levantados graciosamente mediante una de las ya habituales amnistías, como aconteció con los casos de Benedicto Hugo Caldarella y Eduardo Márquez, no hace mucho tiempo.

Hay quienes sostienen que la mayor parte de la responsabilidad le corresponde a los equipos oficiales que envían a sus hombres, como kamikases, a destruir a los "enemigos" sin mayores miramientos —y tan cierto es que tal práctica comenzó a aplicarse allá a fines de la década pasada, coincidiendo con la proliferación de dichos equipos en las distintas categorías— pero más que eso es cuestión de dirigentes no comprometidos, que todavía algunos existen, con la valentía suficiente para castigar con toda la severidad merecida cualquiera sean los colores o el apellido del infractor.

El turismo nacional se acerca dramáticamente a la catástrofe —a esas enloquecidas e inverosímiles carreras del "Meteoro" de la TV— y ello tanto en la clase C, donde se reflejan en la pista las apetencias comerciales de Fiat y Peugeot, como en la clase B, donde tal actitud no puede asentarse más que en la vocación suicida-homicida de los pilotos que allí compiten, ya que no existen tales equipos oficiales a los que se les responsabiliza prioritariamente del dislate.

Lo que falta son personas sensatas, y eso vale para todos los sectores en pugna.

Automovilismo

Pilotos suspendidos

BUENOS AIRES, 27 (Télam) — La Confederación Argentina de Automovilismo Deportivo, resolvió esta noche suspender en forma provisional a diecisiete pilotos de Turismo Nacional, que participaron en las competencias organizadas por el Vicente López Automóvil Club el domingo pasado en el autódromo Municipal de la ciudad de Buenos Aires.

La medida fue tomada a raíz de los innumerables "autazos" e incorrecciones reglamentarias en las que incurrieron varios participantes de la prueba.

Los pilotos sancionados son los siguientes: Turismo Nacional clase "B": Luis Fieg, Jorge Guiral, Juan Manuel Massery, Daniel Sanfilipo Jorge Spinetto, Osvaldo Morresi y Daniel Marquinez.

Turismo Nacional clase "C": Ricardo Zunino, Esteban Fernandino, Gonzalo de Quezada, Miguel Iglesias, Francisco Mayorga, Osvaldo "Cocho" López, Néstor Jesús García Veiga, Horacio Santángelo, Ignacio Goycoechea y Eduardo Menéndez Hume.

Los sancionados será citados a la brevedad por la comisión penalizadora, para aclarar sus responsabilidades en los hechos acontecidos en la prueba de referencia.

Además se estudiarán todos los casos en particular y el de los directores de equipos, concurrentes o colaboradores que hallan tenido participación en "actitudes que están fuera de las normas de la caballerosidad deportiva".

¿Monzón-Valdez en febrero?

BUENOS AIRES, 27 (NA).— "Amilcar Brusa estará el domingo en Buenos Aires a la espera del contrato para el descuento con Rodrigo Valdez, que se haría en los Estados Unidos en febrero próximo", declaró el campeón mundial de los medianos, Carlos Monzón, esta tarde en el aeropuerto de esta ciudad, en momentos de partir en un vuelo de la compañía Austral hacia la ciudad de Mar del Plata.

Viajó a Mar del Plata por razones particulares y regresaré mañana", dijo el campeón que se embarcó sin compañía alguna".

"Por esa pelea la oferta es de un millón quinientos mil dólares, según me informó Brusa desde Santa Fe, lo cual es un estímulo más que suficiente para que la afronte", agregó.

Consultado respecto del estado de su hijo Carlos Raúl, de 4 años, con el que recientemente protagonizara un accidente de tránsito en Santa Fe, contestó que "se recupera favorablemente. Hoy hablé a Santa Fe y todo anda bien".

Copa Dittborn

SANTIAGO DE CHILE, 27 (Télam-EFE). — Los seleccionados de Chile y Argentina disputarán la "Copa Dittborn" los días 20 de octubre y 4 de noviembre, según anunció aquí el presidente de la Asociación Central de Fútbol Chileno, general Eduardo Gordon.

También dijo que el seleccionado de Nueva York jugara en Chile el 6 ó 15 de septiembre y que el equipo chile-

Lanús goleó 5 a 1 a Comunicaciones

BUENOS AIRES, 27 (Télam). — Resultados de los partidos jugados esta tarde por la vigésimoprimera fecha —segunda de los desquites— del campeonato de primera división "B" de la AFA:

El Porvenir 1, A. Brown de San Justo 2; Comunicaciones 1, Lanús 5; Central Córdoba 2, Los Andes 1; Tigre 3, Estudiantes de Bs. As. 1; Dock Sud 3, Arsenal 2; Morón 1, Defensores de Belgrano 1; Almagro 3, Villa Dalmine 2; Talleres 2, Sarmiento 0; Nueva Chicago 3, Sportivo Italiano 1.

Otra fecha de la "B"

BUENOS AIRES, 27 (Télam). — La vigésimosegunda fecha —tercera de los desquites— se disputará el sábado 31 del corriente, a las 15.30, con los siguientes encuentros:

Italiano vs. El Porvenir; Sarmiento vs. Nueva Chicago, Villa Dálmine vs. Talleres, Defensores de Belgrano vs. Almagro, Arsenal vs. Morón, Flandria vs. Dock Sud, Los Andes vs. Tigre (Prode Nº 12), Lanús vs. Central Córdoba (Prode Nº 13), A. Brown vs. Comunicaciones.

Primera "C"

Los partidos disputados esta tarde por la zona "A", correspondientes a la decimooctava fecha —última de los desquites del campeonato de primera "C", arrojaron los siguientes resultados:

Zona "A": Excursionistas 4, Defensores Unidos de Zárate 3; Midland 5, Luján 2 (Prode Nº 12, local); Liniers 1, Merlo 0 (Prode Nº 13, local); Argentino de Rosario 3, J. J. Urquiza 2, y Fénix 2, Victoriano Arenas 2.

A raíz del empate en este último partido, se jugó media hora adicional, sin que fuese alterado el tanteador. De acuerdo con la reglamentación, se procedió a la ejecución de penales y Victoriano Arenas se impuso por 9 a 7.

En el Luna Park pelean hoy Olmedo y Cabral

BUENOS AIRES, 27 (NA). — Andrés Fidel Olmedo, santafesino, octavo en el escalafón nacional de los medianos júniors, se medirá mañana en el Luna Park con el pampeano Alfredo Horacio Cabral, en el combate de fondo del habitual programa televisado de los miércoles. Ambos púgiles son invictos.

Cabral es un novel púgil de 20 años que sólo ha disputado cuatro peleas en el campo profesional, a través de las cuales se mantiene invicto.

En la primera de ellas derrotó por nocaut en el round de apertura a Natalio Ibarra. Luego registra un combate sin decisión con Rómulo Correa. Esa pelea fue suspendida en el primer round tras un choque casual.

En su tercera presentación derrotó por puntos al experimentado Alfredo Almirón en su inicio como fondista en el Luna Park y el 3 de este mes lo ganó por abandono en el cuarto asalto a Alejandro García.

El pampeano tendrá que verselas en esta ocasión con un boxeador alentado por sus mismas aspiraciones. Olmedo también combatió en cuatro ocasiones, aunque sólo logró de triunfos y otros tantos empates.

En su comienzo en el campo profesional igualó con Natalio Ibarra, luego venció por punto a Alejandro García, empató con Luis Salvucci (hermano del segundo del recientemente desaparecido "Goyo" Martínez) y en Villaguay derrotó recientemente a Juan "Capilla" Cardozo.

El programa, que se completará con tres peleas preliminares, comenzará a desarrollarse a las 21.45.

Prode

BUENOS AIRES, 27 (NA). — Un total de ocho apostadores acertaron los trece puntos de la jugada 193 del Prode que se completó hoy con dos partidos y se adjudicaron cada uno de ellos la suma de 616.975.600 pesos moneda nacional.

Entretanto 349 tarjetas registraron doce aciertos a cada una de las cuales le corresponde un premio de 7.615.300 pesos viejos, doble premio cobraran 28 de éstos apostadores.

La jugada 193º se completó en la tarde de hoy con dos partidos que habían sido suspendidos a causa de la lluvia el sábado. En el número 12 Midland se impuso por 5 a 1 a Luján y Liniers por 1 a 0 a Deportivo Merlo en el 13. En ambos casos ganaron los locales.

Uno de los ganadores del primer premio es de Capital Federal, 2 pertenecen al Gran Buenos, 3 son de la Provincia de Buenos Aires, 1 de Río Negro y uno de San Juan.

Tarjeta ganadora

L		E		V
1	BOCA	1	RIVER	1
2	GIMNASIA L.P.	2	COLON	2
3	UNION	3	SAN LORENZO	3
4	HURACAN	4	N. O. BOYS	4
5	ROSARIO	5	QUILMES	5
6	INDEPENTE	6	ESTUD. de L. P.	6
7	ARG. JRS.	7	CHACARITA	7
8	SAN TELMO	8	ALL BOYS	8
9	F. C. OESTE	9	TEMPERLEY	9
10	BANFIELD	10	VELEZ	10
11	ATLANTA	11	RACING	11
12	F.C. MIDLAND	12	LUJAN	12
13	LINIERS	13	D. MERLO	13

LINDOR COVAS por WALTER CIOCC

LICITACIONES

MINISTERIO DE ECONOMIA
CORPORACION DE EMPRESAS NACIONALES
FERROCARRILES ARGENTINOS
LINEA GENERAL SAN MARTIN
FORMULARIO Nº 117
LICITACION PUBLICA Nº 473 - Contratación del servicio de ómnibus para el transporte de personal ferroviario entre estaciones Justo Daract y Avanzada de la Línea General San Martín (Pcia. de San Luis).
PRESUPUESTO OFICIAL: $ 6.500.000.-.
APERTURA: 6/8/76 - Hora: 8,00 - VALOR DEL PLIEGO: $ 600.
INFORMES Y VENTA DE PLIEGOS:
En Provincia de Buenos Aires: Dpto. Asesoramiento, División Compras (Alianza), Est. Santos Lugares, de lunes a viernes de 7.30 a 13 horas.
En Provincia de San Luis: Sub-Almacén General, sito en la Ciudad de Villa Mercedes (Estación), de lunes a viernes en horario de 7.30 a 13.
Provincia de Mendoza: Almacén General sito en la calle Suipacha 45 (Ciudad de Mendoza), de lunes a viernes de 7.30 a 13. 26'7'F'92470'28'7

HOSPITAL CENTRAL
Consejo de Administración
DECRETO Nº 1257/67
Llámase a licitación pública para el Hospital Central, a fin de adquirir lo que a continuación se detalla:
Expte. Nº 352-76 Serv. depósito.
Apertura: 18-8-76, 10 hs.: Material de limpieza, correspondiente al 2º semestre de 1976, jabón de lavar, sachets de lavandina, papel higiénico, desodorante env. x 1 lts., etc.
Expte. Nº 353-76 - Serv. depósito.
Apertura: 19-8-76, 10 hs.: Material de bazar y menaje, correspondiente al 2º semestre de 1976, asaderas p/horno, espumaderas, bandejas de aluminio, etc.
Expte. Nº 354-76 - Serv. depósito.
Apertura: 19-8-76, 11 hs.: Material de ropería, correspondiente al 2º semestre de 1976, colchas nido de abeja, lienzo crudo x 2,20 de ancho, sábanas de color de 1,50 x 2,50, etc.
Expte. Nº 355-76 - Serv. depósito.
Apertura: 20-8-76, 10 hs.: Material uso médico, correspondiente al 2º semestre de 1976, agujas hipodérmicas, descartables, cubre-objetos, tubos de drenajes, etc.
Los pliegos de condiciones deberán ser retirados en Oficina de Compras, Hospital Central, calle Salta y Alem, Mendoza. Valor de los pliegos $ 50,00 c/u.
28|7|F|92664|28|7

MINISTERIO DE ECONOMIA
CORPORACION DE EMPRESAS NACIONALES
GAS DEL ESTADO
Licitación Pública Nº 19/76
"Por la adquisición de Repuestos para camiones FIAT modelo 697 T"
Apertura: 6 de agosto de 1976 a las 10.30 horas.
Pliego: Administración Distrito II (División Compras), Las Tipas y Sgo. del Estero, Godoy Cruz, Mendoza, en horario de 7.30 a 14 horas, días hábiles.
28|7|F|92694|29|7

MINISTERIO DE ECONOMIA
CORPORACION DE EMPRESAS NACIONALES
YACIMIENTOS PETROLIFEROS FISCALES
SEDE CENTRAL
Concurso Público de Antecedentes 00-Nº 1078/76
APERTURA: 27/8/76 — VALOR: $ 500.-
Revendedor Autorizado para la prestación del servicio de abastecimiento de Aeroproductos en la Base Aeronaval PUNTA INDIO
Las aperturas se llevarán a cabo simultáneamente en la Capital Federal, Sala de Licitaciones, Av. Presidente Roque S. Peña 777 - Planta Baja - Oficina 5, en Divisionales y/u Oficinas de Ventas cuya nómina se detalla:
Divisional Córdoba - Independencia y Caseros - CORDOBA
Divisional Rosario - Urquiza y Entre Ríos - ROSARIO
Divisional Mendoza - Av. San Martín 650 - MENDOZA
Divisional Salta - Caseros esquina Zuviría - SALTA
Divisional Mar del Plata - Av. Luro 3028 - MAR DEL PLATA
Divisional Bahía Blanca - Estomba 127 - B. BLANCA
Divisional Resistencia - Alberdi 217 - RESISTENCIA
Oficina de Ventas La Plata - Calle 53 Nº 636 - LA PLATA (BUENOS AIRES)
Oficina de Ventas Concepción del Uruguay - Ugarteche y 9 de Julio - Concepción del Uruguay - ENTRE RIOS
Oficina de Ventas Comodoro Rivadavia - Güemes 942, COMODORO RIVADAVIA
Oficina de Ventas Paraná - San Martín 675 - Paraná - ENTRE RIOS
27|7|F|92488|31|7

GOBIERNO DE MENDOZA
MATADERO FRIGORIFICO MENDOZA
LEY 2153
(Licitación Sub-Productos) - (Decreto Acuerdo 650/66)
Se comunica a los señores interesados en general que el día 30 Julio de 1976, a las diez (10) horas, se recibirán en el Matadero Frigorífico Mendoza, las propuestas en sobres cerrados para la venta de los siguientes Sub-Productos: Menudencias Vacunas, Cueros Vacunos y Grasa de Plaza y Puesto de Carne.
PERIODO: 1º de agosto al 31 de agosto de 1976.

LATEX

El camaleón
4 COLORES
TIPO

CORREO ARGENTINO Mendoza
Concesión Nº 47/Dto. 8º
Franqueo a Pagar
Concesión Nº 228
Tarifa Reducida

LOS ANDES

MENDOZA — Miércoles 28 de Julio de 1976

Año XCIV — Núm. 31.343

Copa Libertadores de América

Por el desquite, River juega hoy con Cruzeiro

El triunfo, único camino del equipo "Millonario" para no ser eliminado

River Plate juega hoy todas sus posibilidades en la Copa Libertadores de América. Deberá remontar su derrota de 4 a 1 ocurrida en Brasil ante Cruzeiro para aspirar a un tercer encuentro a realizarse en Santiago de Chile. El partido que se transmitirá por televisión, se jugará en el estadio de los "Millonarios". Reaparecerán los indiscutibles valores Norberto Alonso y Daniel Passarella en quienes se tiene cifrada la esperanza de vencer. Empero, hay una duda sobre la actuación de Fillol, lesionado. Hubo récord de recaudación.

BUENOS AIRES, 27 (NA). - Solo una duda aqueja a todo el plantel de River Plate que en el campamento montado en el mismo estado monumental, aguardaba hoy la hora decisiva para saber si tendrá posibilidad de disputar un tercer partido final por la copa Libertadores de América. Para conseguirlo, tendrá que vencer mañana al Cruzeiro de Belo Horizonte que en el primer cotejo alcanzó notables ventajas.

Esa duda radica en la participación de Ubaldo Matildo Fillol o no, quien mañana será revisado por el médico del plantel, H. Melito, para determinar si la lesión sufrida en el partido de ida ha evolucionado hasta el nivel de permitir que el arquero sea de la partida. En caso contrario, será reemplazado por Landaburu. Mientras tanto está prácticamente asegurada la actuación de Norberto Alonso y Daniel Passarella, quienes no pudieron jugar en Brasil. Ambos, como lo admitieron los brasileños, serán una nueva preocupación para el Cruzeiro, por cuanto River encontrará en esos dos valores un mayor peso ofensivo.

Al propio tiempo el Cruzeiro, que aguarda aquí desde el mediodía de ayer, presentará la misma alineación que lo condujo al aplastante triunfo de 4 a 1 en su tierra. Zezé Moreira, entrenador de los visitantes, dijo que no reforzará su defensa "porque el Cruzeiro es un equipo ofensivo".

Ello constituye prácticamente un desafío para los millonarios que el miércoles pasado comprobaron los beneficios que otorgan los defensores brasileños a los ofensivos rivales. Sin embargo un adelantamiento masivo de los riverplatenses dará lugar a la evolución del contraataque del Cruzeiro, cuyos efectivos tienen un arte especial para desplazarse tanto en espacios chicos como en los grandes claros.

Sin embargo, pese a lo manifestado por Zezé Moreira y por los propios jugadores visitantes, nadie estima que los visitantes serán tan ofensivos como lo fueron en el primer partido.

Se cree que el Cruzeiro, pese a que no lo acostumbra, recurrirá a un zaguero libre y al retroceso de un volante a la línea de fondo —podría ser Zé Carlos— y de un delantero —en este caso sería Jairzinho— a la media puntada.

De este modo su retaguardia estaría mejor cubierta al tiempo que conseguiría sacar de su línea a Passarella, lo cual sería explotado con aquela mencionada facilidad de desplazamiento de sus hombres.

River será el mismo que todos conocen aquí. Luque trabajando sobre sus laterales, especialmente el izquierdo. Alonso apareciendo sobre los dos francos a favor de la ductilidad de Juan José López para ensayar los relevos, y un Merlo que actuará contenido para cubrir los arrestos ofensivos de Passarella.

Seguramente tanto Angel Labruna como Zezé Moreira tienen sus planes trazados, pero el brasileño cuenta con el margen de ventaja que le dio el partido de ida y, por ende, con una cuota de tranquilidad que podrá ponerse de manifiesto en el caso que los Millonarios no consigan abrir el marcador en los primeros minutos.

Todo está dispuesto entonces, incluso el clima, por cuanto casi se han recaudado dos mil quinientos millones de nacionales, lo cual revela la enorme expectación despertada por el cotejo en el que ambos equipos pugnarán por obtener por primera vez para sí, la Copa Libertadores de América.

El Cruzeiro la conseguirá con sólo lograr un empate, en tanto River deberá ganar para hacerse acreedor a un tercer partido en Santiago de Chile. En ese caso, su inmensa legión de público podrá corear hasta el viernes (día previsto para el bueno), su consigna repetida en el curso de este año: "Vamos River a ganar, que este año no paramos, hasta ser campeón mundial...".

LOS EQUIPOS

— El encuentro entre River Plate y Cruzeiro por las finales de la Copa Libertadores de América se iniciará a las 20.30 horas y éstas son las probables alineaciones que presentarán los equipos, a las órdenes del juez que resulte favorecido en un sorteo del que participarán los árbitros, César Orozco (peruano), José Luis Martínez Bazán (Uruguay) y Alberto Martínez (Chile).

River Plate: Fillol o Landaburu; Comelles, Perfumo, Passarella y Héctor López; Juan José López, Merlo y Alonso; González, Luque y Mas.

Cruzeiro: Raúl; Nelinho, Moraes, Darci Meneses y Vanderley; Wilson Piazza, Zé Carlos y Eduardo; Palinha, Jairzinho y Joaozinho.

Norberto Alonso, una de las esperanzas riverplatense para su partido de hoy. Es hombre clave en tan difícil compromiso. Todas las miradas caen sobre este brillante futbolista.

Una de las estrellas del fútbol brasileño, Jairzinho, ahora valor clave de Cruzeiro, durante la práctica realizada ayer en las instalaciones de River Plate. (Radiofoto de Télam).

Jugaría Sabella

BUENOS AIRES, 27 (NA). — Una sustancial modificación introduciría el director técnico Angel Labruna al equipo de River Plate que mañana se medirá con el de Cruzeiro, Oscar Mas sería excluido para permitir la permanencia de Alejandro Sabella en la formación titular, cuya plaza la ocupará Norberto Alonso.

Así trascendió esta tarde en el entrenamiento liviano que realizaron los ágiles millonarios que afrontarán mañana el severo compromiso ante el Cruzeiro.

Finalmente cabe agregar que hasta las últimas horas de esta tarde se llevaban recaudados dos mil doscientos millones de nacionales y que las plateas se agotaron totalmente.

Héctor Passarella, otro de los grandes ausentes, hoy estará en el Monumental de Núñez. Fuerza, nervio, decisión.

Expectación por el combate Corro - Bogado

TUNUYAN. — Las autoridades del Boxing Club "Cristóbal Fernández" dieron a conocer el programa completo a cumplirse en oportunidad de medirse en el cuadrilátero del Gimnasio Municipal en pelea eliminatoria para optar al título argentino el local Hugo "Itaka" Corro y el ex campeón Juan Carlos Bogado. El combate, según se anunció oportunamente, se realizará el viernes 6 de agosto y el ganador se hará acreedor al derecho de enfrentar a Norberto Rufino Cabrera por el título argentino de la categoría. Será a diez vueltas y la fiscalización correrá por cuenta de la Federación Argentina de Box.

La pelea ha producido inusitado interés entre los amantes del deporte de los puños del Valle de Uco, motivo por el cual para esa reunión se espera batir un nuevo récord en materia de público y de recaudación. A fin de brindar acceso y comodidad al numeroso público que se espera concurra a presenciar el combate, con la colaboración de la Municipalidad, en los próximos días serán instaladas tribunas en dos de los costados del estadio.

Se informó, asimismo, que las entradas serán puestas a la venta a partir del día 3 de agosto en los siguientes lugares: "Calzados Bahamonde", Confitería "Sky" y "Tamer Automotores". Este será el valor de las distintas localidades: ring side primera y segunda fila $ 1.000; a partir de la tercera fila $ 700; platea $ 350 y damas y niños $ 100.

Para esa reunión boxística se tiene previsto desarrollar el siguiente programa: Pablo "Tucho" Méndez vs. Raúl Mora; Oscar Celayes vs. Ricardo Alvaro; Roberto Alfaro vs. Pedro Ortubia. Los nombrados en primer término son locales y sus rivales del club Firpo. Se medirán luego Carlos Troncoso y Bautista Matamoro y en la pelea de semifondo también entre profesionales a ocho vueltas, el local Luis Cortez con el chileno Juan Alvarez Medina en combate desquite.

La cena de los futbolistas se hará en agosto

La filial Mendoza de Futbolistas Argentinos Agremiados, informó que ya se encuentran a la venta las tarjetas para la gran cena futbolística. Las tarjetas pueden reservarse en Godoy Cruz 134 de esta ciudad.

La referida cena se realizará el 16 de agosto próximo.

Novedades del futbol

No habrá cambios en el "Lobo" del parque

Con gran expectación es aguardada por los aficionados mendocinos la 20ª fecha del torneo oficial de fútbol. Sobrados motivos tienen para ello, por cuanto los dos clásicos rivales de nuestro medio, Independiente Rivadavia y Gimnasia y Esgrima, se encuentran en pugna por lograr el título de campeón. Tanto uno como el otro se encuentran en óptimas condiciones de lograrlo —sólo existe una diferencia en favor de los "Azules" de dos puntos—. De ahí, que en los próximos compromisos que tendrán que afrontar, será de suma importancia el resultado final, porque a esta altura del campeonato no se puede dar ventajas y lo único que se impone es el triunfo.

Para mantener informados a nuestros lectores, como es habitual mantuvimos contactos con las entidades del parque.

En Independiente Rivadavia, a pesar de que los últimos resultados no han sido los mejores, existe gran confianza en la recuperación del plantel superior. Ayer, sólo se trabajó en forma liviana en la parte física, no registrando ningún lesionado. Sólo tendrán que lamentar, para el compromiso frente a Luján Sport Club, la ausencia del marcador de punta derecha, Juan Carlos Millán, por haber llegado al límite de cuatro amonestaciones. Es probable que ingrese en su lugar Eduardo José Salvador Alvaro. En el medio campo se producirá la reaparición de Eduardo Francisco Bazán, que ya cumplió la sanción impuesta por el Tribunal de Penas.

En Gimnasia y Esgrima, los sucesivos triunfos han acentuado la gran moral reinante en los jugadores. No existe problemas de lesionados y suspendidos, y extraoficialmente pudo conocerse que el equipo que enfrente a Godoy Cruz, será el mismo que le ganó a Maipú por 2 a 1. Di Meola volverá al banco y también Vicino, totalmente repuesto de la lesión en el tobillo.

Cambios en Argentino

Atlético Argentino como consecuencia de las sanciones impuestas por la Liga a los jugadores Eduardo René Marlia (4 amonestaciones) y Francisco Ibáñez (expulsado el domingo pasado contra Huracán), tendrá que realizar obligados cambios en su alineación.

En conversación con el director técnico, Aroldo Darío Cortenova, nos confirmó que los remplazantes de los nombrados serán Carlos Molina en la línea de fondo, y Marcelino Valdez, como puntero derecho.

El resto no sufrirá modificaciones.

Dudas en Boca Júniors

Algunos inconvenientes tendrá el técnico Francisco Ontiveros en la formación del equipo para el domingo. Esto radica en las lesiones de los jugadores Siudmak y Hollman, siendo bastante improbable que puedan jugar. Todo depende de la evolución que hayan experimentado, y solo el viernes el facultativo de la entidad dirá si están en condiciones de integrar el equipo.

Lo que se afirmó es la vuelta del defensor Juan Domingo Negrete, quien cumplió los partidos de suspensión.

Luego de cumplir los partidos de suspensión regresa en Andes Talleres, Roque Cruz. Valioso aporte en el medio campo "Azulgrana".

Hoy, amistoso en Maipú

En cancha de Deportivo Maipú, el primer equipo jugará hoy a partir de las 16.30, un partido amistoso con los integrantes de Futbolistas Argentinos Agremiados (Filial Mendoza). Estos deberán estar en la cancha a las 15.30.

Es intención del técnico Hardan Curi, introducir algunos cambios en la formación, y el encuentro de hoy servirá para ver en acción a algunos jugadores que pueden ser incorporados para el compromiso frente a Andes Talleres.

En el transcurso de la semana se sabrá los nombres de los remplazantes de Juan Carlos Romano (suspendido) y Félix Revecco. Este sufrió un desgarro el domingo último, siendo muy problemática su inclusión.

El remplazante de Deiber

Por haber llegado al límite de amonestaciones, no podrá jugar en Andes Talleres el centrodelantero Aníbal Elías Deiber. El muy factible que su lugar sea cubierto por un elemento de las divisiones inferiores de apellido Vall, o en su defecto por cualquier otro elemento juvenil. En la extrema defensa reaparecerán Julio Roberto Orrego y Oscar Alberto Gómez, y en el medio campo Roque Cruz.

Farmacias de turno en la región de Cuyo

PROVINCIA DE MENDOZA

Capital. — Hasta las 24: "San Martín", San Martín 677, Tel. 291547; "Buenos Aires", San Martín 2802, Tel. 214438. Día y noche: "Chile", Las Heras 501, Tel. 214223 y 214119; "Uspallata", Jorge A. Calle 704, Tel. 256480; "Santo Domingo", Beltrán 101, Tel. 214445.

Policlínico Fleming: Teléfonos: 241810 y 245792.
Hospital Central: Teléfonos: 248600, 240063 y 245287.
Hospital Emilio Civit: Teléfonos: 250000 y 216320.
Hospital Ferroviario: Teléfono: 252600.
Hospital El Carmen: Teléfonos: 220279 y 220803.
Servicio Sacerdotal Nocturno: De 21.30 a 6.30: Tel. 255654.
División Bomberos: Teléfono: 244888.
Comando Radioeléctrico de la Policía: Teléfono: 244444.

Godoy Cruz. — Hasta las 24: "San Vicente", Rivadavia esquina Belgrano, Tel. 220170; "Lucena", Francia 809, Tel. 225875; "Trapiche", Italia 1700, Barrio Trapiche, Tel. 226193. Día y noche: "La Merced", Malvinas Argentinas y 20 de Junio, Tel. 221437; "San Antonio", Rivadavia 1703, Tel. 220470; "Beltrán", Beltrán 1684, Tel. 247755.

Las Heras. — Hasta las 24: "Falucho", San Martín 1702, Tel. 217077; "Mori", José M. Godoy y Polimeni. Día y noche: "San Luis", San Miguel 1420, Tel. 251009.

Guaymallén. — Hasta las 24: "San Miguel", Alem 1619, Dorrego, Tel. 240725; "San Nicolás", Adolfo Calle y Sobremonte, Tel. 242401; "Guaymallén", Bandera de los Andes 4184, Tel. 260632. Día y noche: "San José", Godoy Cruz 399, Tel. 214448; "Santa Teresita", Godoy Cruz 2451, Tel. 261453; "Alhambra", Carril Nacional 6720, Rodeo de la Cruz.

San Martín. — Hasta las 24: "Belgrano", 25 de Mayo 260, Tel. 21067. Día y noche: "Balcarce", Balcarce 30, Tel. 21182.

Luján de Cuyo. — Día y noche: "Cacciavillani", San Martín 658, Tel. 980824.

Maipú. — Día y noche: "Mitre", Ozamis 401, Te. 972484.

Gutiérrez. — Hasta las 24: "El Globo", Ozamis 501, Tel. 972207. Día y noche: "Estación", 6 de Setiembre y Maza, Tel. 972625.

Junín. — Día y noche: "Del Pueblo", Mitre 234, Tel. 8.

Rivadavia. — Día y noche: "Rivadavia", San Isidro 740, Tel. 42454.

La Paz. — Día y noche: "Cuesta", Sarmiento y San Martín, Tel. 21.

Tunuyán. — Día y noche: "Cóndor", Roca y Moreno, teléfono 2346.

Tupungato. — Día y noche: "Moderna", Belgrano 469, teléfono 8064.

Eugenio Bustos. — Día y noche: "Santa Teresita", San Martín 302, Tel. 3.

La Consulta. — Día y noche: "La Consulta", San Martín 568, Tel. 1.

Santa Rosa. — Día y noche: "Santa Rosa", Ruta 7 s/n., teléfono 27.

Las Catitas. — "San Andrés", Ruta 7 s/n.; "Las Catitas", av. Eulalia Calderón s/n.

La Dormida. — "La Ruta", Ruta 7 s/n.; "Del Pueblo", av. Remo Falciani s/n., Tel. 22.

Villa Atuel. — Día y noche: "Tonn".

San Rafael. — Día y noche: "Huerta", avenida Hipólito Yrigoyen 25, Tel. 22200; "Libertad", avenida Balloffet esquina Cabildo, Tel. 22269.

General Alvear. — Día y noche: "Española", avenida Alvear Oeste 198, Tel. 2146.

Malargüe. — Día y noche: "San Daniel".

PROVINCIA DE SAN JUAN

Capital. — Hasta las 24: "González", Bartolomé Mitre 136 Oeste, Tel. 23043; "Montenegro", San Martín 3561 Oeste, Tel. 23562; "Del Sur", Mendoza 702, Villa Fleury, Tel. 27435; "Corona", Mendoza 498 Norte, teléfono 22196; "Modelo", Mendoza 605 Sur, Tel. 23410. Día y noche: "Santa María", Victoria 301, Rawson; "Patín", Rivadavia 89 Oeste, Tel. 23587; "Universal", avenida Rawson 475 Sur, Tel. 27408; "Rosello", Abraham Tapia 475 Sur, Tel. 29262.

Rawson. — Día y noche: "De Luján", Ingeniero M. Zabazar s/n., Tel. 69.

Rivadavia. — Día y noche: "Avenida".

Santa Lucía. — Día y noche: "Balmaceda".

Albardón. — Día y noche: "Albardón".

Pocito. — Día y noche: "Del Pueblo".

PROVINCIA DE SAN LUIS

Capital. — Día y noche: "Lourdes", Pringles 949, Tel. 553; "Avenida", Pedernera 1247, Tel. 3440; "Santa Rita", 9 de Julio y Chacabuco, Tel. 3648.

Ciudad de Mercedes. — Día y noche: "Gualdoni", Pedernera 410, Tel. 1105; "Indiana", avenida Mitre 843, Tel. 1605; "Díaz", Juan B. Justo 481, Tel. 2287.

El sábado juegan

Independiente - Luján y Godoy Cruz - Gimnasia

Con la asistencia de quince consejeros se reunió anoche el consejo directivo de la Liga Mendocina de Fútbol. Luego de leerse el acta de la sesión anterior, se aprobó la siguiente programación de partidos: primera "A", sábado 31; Godoy Cruz vs. Gimnasia y Esgrima; e Independiente Rivadavia vs. Luján, a las 15.30. Domingo 1º de agosto, Maipú vs. Andes Talleres; Argentino vs. Palmira; Guaymallén vs. Huracán Las Heras; y San Martín vs. Boca Júniors, a las 15.30. Primera "B", Jorge Newbery vs. Platense; Mayor Drummond vs. Obrero Demaco; Fray Luis Beltrán vs. Lavalle; San Roque vs. Rodeo del Medio; y Murialdo vs. Chacras de Coria. Sobre la próxima fecha de 1ª "B", se facultó a la mesa directiva para que disponga en programa el encuentro Gutiérrez vs. Luzuriaga el sábado venidero, si el club local presta la conformidad para jugar ese día mediante una nota antes de mañana a las 20. El pedido para adelantar el encuentro lo efectuo Luzuriaga.

El Consejo de Arbitros, efectuo una denuncia contra el director técnico Miguel Angel Converti, por las declaraciones que efectuó a la prensa contra el arbitraje del partido que sostuvieron el pasado domingo Huracán y Argentino. La denuncia pasó al tribunal de penas.

Ante una nota del Consejo de Arbitros, en la cual contesta al consejo directivo que ha designado una comisión especial para estudiar el pedido de informe sobre los motivos de la separación del señor Angel Pivetta del plantel de árbitros, el doctor Rodolfo González (consejero de Independiente Rivadavia), hizo dos mociones concretas que finalmente resultaron aprobadas. La primera es la de devolver esa nota al Consejo de Arbitros por estar avalada sólo por la firma de un vocal de ese cuerpo; la segunda es informar al Consejo de Arbitros el desagrado del consejo directivo por la forma de contestar el pedido de informe y por considerar que es una acción dilatoria la de suministrar tal informe.

Tribunal de Penas

Primera división: San Martín vs. Independiente Rivadavia. — Suspender por diez partidos al jugador Juan M. Chacón (San Martín) por agresión al árbitro. Suspender por 4 partidos al jugador Luis G. Márquez (San Martín), por agresión a otro jugador. Se suspende por dos fechas la cancha del club San Martín, por la actitud de sus parciales durante el partido de referencia.

Gimnasia y Esgrima vs. Maipú. — Un partido de suspensión al jugador Juan de Dios González —reincidente— del club G. y Esgrima, por tomar el balón con la mano en forma reiterada.

Palmira vs. Godoy Cruz. — Dos partidos de suspensión al jugador Walter Cruz (Palmira) por insultos al árbitro.

Huracán Las Heras vs. Argentino. Suspender por un partido al jugador Francisco Ibáñez (Argentino), por jugada violenta. Suspender por dos partidos al jugador Ramón Suárez (Huracán) por jugada brusca. Aplicar una multa de $ 800 al director técnico del club Huracán Las Heras, señor Miguel Angel Converti, por proferir insultos al comisario deportivo y al árbitro. Se lo inhabilita para actuar hasta tanto efectúe el pago de la multa en la tesorería de la Liga.

Jugadores suspendidos por haber llegado al límite de cuatro amonestaciones. Dos partidos de suspensión por ser reincidentes a los jugadores José A. Cáceres (Huracán Las Heras), Aníbal Deiber (Andes Talleres) y Juan C. Romano (Maipú). Un partido de suspensión a los siguientes jugadores: Agustín Lucero (San Martín), Juan Carlos Millán (Independiente Rivadavia), Eduardo Marlia (Argentino) y Jorge Pereyra (Godoy Cruz).

Básquetbol: sigue hoy el "Aniversario"

En las instalaciones del club Mendoza de Regatas, continuará esta noche el torneo de básquetbol "Aniversario". Jugarán: 20.30, Agua y Energía vs. Leonardo Murialdo, y a las 21.30, General San Martín vs. Andes Talleres.

El certamen seguirá el viernes, y culminará el domingo.

Hóckey sobre patines

Andes Talleres es el nuevo campeón juvenil

El campeonato argentino juvenil de hockey sobre patines de equipos campeones que organizó la Federación Mendocina de Patín con los auspicios de la Federación Argentina de ese deporte, culminó anoche en el estadio de Andes Talleres. Se clasificó campeón el conjunto de Andes Talleres, representantes mendocino. En el partido decisivo superó a Unión Estudiantil, de San Juan por 5 a 1. En el restante encuentro, por el tercer lugar, Social San Juan se impuso a Quilmes, de Tres Arroyos por 5 a 2.

El período inicial del encuentro Quilmes-Social favoreció a los sanjuaninos por 3 a 1, merced a una mejor disposición de juego de sus componentes. Quilmes ofreció resistencia al principio, y luego, sobre el final cuando hizo su gol. En el complemento, Social ratificó su capacidad y venció finalmente por 5 a 2, aunque Quilmes tuvo un excelente comportamiento.

Equipos

Quilmes (2): J. Recari (cap), C. Cedeira, G. Recari, R. García y D. Sole.

Social San Juan (5): R. Hidalgo (cap), F. Olivares, C. Rodríguez, J. Alvarez y M. Ventricce; A. Regateso. D.T.: J. Carbajal.

Ganó Talleres

El encuentro final fue de alternativas interesantes dada la calidad de los contricantes. En primer el tiempo hubo parejos merecimientos. Unión Estudiantil marcó a los 2 minutos y Talleres a los 6 y finalizó 1 a 1.

En el segundo tiempo, en el lapso de 3 minutos, Talleres consolió su victoria. El triunfo fue excepcional y el marcador dice lo que fue el partido, especialmente el período final.

Equipos

Andes Talleres (5): J. Briones (cap); M. Marchetta, A. Marín, A. Fernández y J. Bonano. D.T. J. Marín.

Unión Estudiantil (1): M. Riveros, R. Marino, R. Alonso, J. Martinazzo (cap) y M. de la Fuente. D.T. M. Liñán.

Importante designación en vóleibol

La Confederación Argentina de Vóleibol, comunicó a la Federación Mendocina de ese deporte, de la designación efectuada por la Comisión Nacional de Arbitraje, en la persona de Obdulio Angel Piantino, como representante permanente en la Zona Cuyo.

El citado, que obstenta la condición de juez internacional, actuara a los efectos consultivos y cualquier problema que se llegare a plantear con la representada, vale decir la Comisión Nacional de Arbitraje.

SEÑOR CLIENTE

Queremos lo mejor para USTED.
No se confunda con intereses,
sin intereses, 40 ó más meses.
Si USTED ha comprado a crédito o
al contado en Famularo
donde usted compra confiado, sabrá
que es la mejor garantía.
HELADERAS - LAVARROPAS -
COMBINADOS - TELEVISORES -
COCINAS - BICICLETAS - MUEBLES Y
UN SINNUMERO DE ARTICULOS DE
PRIMERA CALIDAD.

Y recuerde... quiere comprar
confiado compre en

DONDE UD. COMPRA CONFIADO
Famularo
HOGAR: SAN MARTIN 1273 - TEL. 257597
MUEBLES: SAN MARTIN 1601 - Esq. SAN LUIS - TEL. 252870

Programas de Radios y TV

Ofrecemos a continuación los programas de acuerdo con el detalle que nos han suministrado las respectivas teleemisoras.

Canal 7 - Mendoza

12.15 Chart de ajuste con música selecta.
12.25 Santoral.
12.30 Cascarrabias.
13.00 Noticiero 7 segunda edición.
13.30 La mujer.
15.00 Buenas tardes, mucho gusto.
17.00 El amor tiene cara de mujer.
18.00 El show de Los Tres Chiflados.
19.00 La mujer policía.
20.00 Noticiero 7 segunda edición.
20.30 Copa Libertadores de América en directo: River Plate vs. Cruzeiro de Brasil.
22.30 Semblanzas de Miguel Martín de Güemes.
22.45 El mundo de Jason King.
23.45 El mundo en guerra.
0.30 Palabras para recordar - Secret. Medios Comunic.

Canal 9 - Mendoza

12.30 Noticiero en directo.
13.30 Almorzando con Mirtha Legrand.
15.00 Tiempo de vivir.
16.00 La rubia peligrosa.
16.30 Ventana a la vida.
17.00 Te veo, veo.
17.30 Dibujos animados.
18.00 Misión submarina.
18.30 Trampa de otoño.
19.00 Valle de Pasiones.
20.00 Detective millonario.
21.00 Noticiero nueve.
22.00 Humor con Landriscina.
22.15 Porcelandia.
23.00 El diccionario.
23.30 Los corruptores.

LRA 6 y LRA 34 Radio Nacional - Mendoza

6.00 Informativo.
6.05 Por los senderos de la patria.
6.30 Efemérides argentinas.
6.35 Por los senderos de la patria.
7.00 El santo rosario.
7.10 Música para el amanecer.
7.30 Informativo (LRA Buenos Aires).
7.45 Música típica.
8.00 Notas y música para usted.
9.00 Informativo.
9.05 Variedades musicales.
9.30 Boletín cultural.
9.35 Variedades musicales.
10.00 Informativo.
10.05 La ciencia en Francia.
10.20 Estampa ciudadana.
10.30 Acuarela musical.
11.00 Informativo.
11.05 Danzas y cantares nativos.
11.30 Momento de reflexión.
11.35 Melodías.
12.00 Informativo.
12.05 Concierto de mediodía.
13.00 Informativo (LRA Buenos Aires).
13.15 Joyas de la música.
13.30 Boletín Gobierno de Mendoza (Cadena).
13.35 Folklore en Nacional.
14.00 Bandas holandesas.
14.30 Música para todos.
15.00 Informativo.
15.05 Selección típica.
15.30 Artes y letras.
15.45 Jazz.
16.00 Informativo.
16.05 El libro leído para usted.
16.20 Danzas argentinas.
16.30 Luz y verdad.
16.35 Selección de España.
17.00 Informativo (LRA Buenos Aires).
17.15 Concierto de la tarde.
18.00 Informativo.
18.05 Tango y folklore.
18.30 Boletín cultural.
18.35 Ruta musical.
19.00 Informativo.
19.05 Efemérides musical.
19.30 Orquestas de melodías.
20.00 Informativo.
20.05 Solistas y conjuntos argentinos.
20.30 Arte en Londres.
21.00 Informativo (LRA Buenos Aires).
21.15 Recital de canto.
21.45 De nuestra discoteca.
22.00 Informativo.
22.05 Concierto nocturno.
23.00 Informativo.
23.05 Simplemente... para recordar.
23.45 Informativo.
24.00 a 6.00: Desde Mendoza... junto a usted.